AÑO NOVENO. — Núm. 2.949 — Dirección, Redacción y Administración: AVENIDA DE MAYO 769 (Porte pago) — Buenos Aires, Jueves 15 de mayo de 1924

Todas las cartas destinadas a la Redacción deben ser dirigidas al director

Como el diario no puede responsabilizarse por los manuscritos que se le envíen, ruega a los autores guarden copia de ellos.

Dirección Telegráfica: EPOCA, Buenos Aires

Teléfonos: U. T. Administración 7370, Avenida; Administrador, 7373 íd.; Director, 7375 íd.; Redacción, 7372 íd.; Publicidad, 7371 íd.; 2.ª edición, 7374 íd.; con 20 aparatos internos.

Cooperativa: 3937, Central.

La Epoca

PRECIOS DE SUBSCRIPCION

CAPITAL
$ m|n. Por mes 2.50. $ m|n. Trimestre 7.50. $ m|n. Semestre 15. $ m|n. Año 28

INTERIOR
$ m|n. Trimestre 7.50. $ m|n. Semestre 15. $ m|n. Año 28

EXTERIOR
$ oro Por mes 2.50. $ oro Trimestre 7.50. $ oro Semestre 15. $ oro Año 21

Número del día, 0.10. — Número atrasado (dentro de los 30 días), 0.20. Pasado el mes $ 0.50 el ejemplar.

Servicio telegráfico especial para LA EPOCA de la United Press y de nuestros corresponsales

Hoy se reunió en el Capitolio el Congreso Internacional de la Emigración

Congreso Internacional de la Inmigración

ASISTEN A EL LOS DELEGADOS DE CUARENTA PAISES

ROMA, mayo 15 (United Press) — Iniciése hoy en el Capitolio, con asistencia del rey Víctor Manuel, del primer ministro Mussolini y de los delegados de más de cuarenta países de todo el mundo, la conferencia internacional de emigración.

La agenda de la reunión iniciada hoy incluye sesenta problemas principales, la mayoría de los cuales han sido sometidos por Italia y España. La conferencia tiende primordialmente a la cooperación en los asuntos de emigración e inmigración, a objeto de hacer frente a las condiciones reinantes en el mundo obrero. A pedido de la delegación de Noruega, se propuso una organización internacional para informar a los emigrantes de las condiciones del trabajo en todo el mundo, sobre los salarios, etc. Italia busca en realidad un método para el canje de información y también la introducción de pasaportes uniformes para la emigración.

Fallecimiento de un senador

PARIS, mayo 15 (United Press)— Falleció el senador Estournelles de Constant.

El Ku Klux Klan y la campaña presidencial en Estados Unidos

WASHINGTON, mayo 15 (Especial) — Se admite que se han debilitado considerablemente los esfuerzos que han venido haciendo los dirigentes republicanos y demócratas, para impedir la entrada de los sectarios del Ku Klux Klan en la campaña presidencial. Ese debilitamiento se debe a la certeza que existe de que la mencionada asociación llegará a ser uno de los factores dominantes en la campaña nacional.

La sorprendente victoria obtenida por el Klan en el Estado de Indiana, en donde los partidarios de Mr. Coolidge estaban íntimamente vinculados con aquella sociedad, es muy probable que obligue a los republicanos a considerar detenidamente este problema.

Es casi imposible que el presidente [illegible] venir en el asunto, mientras el senador Underwood continúe explotando el sentimiento de antipatía que existe dentro de dicha asociación con objeto de hacer revivir su problemática candidatura presidencial. Dicho senador pedirá en la convención demócrata la adopción de una política claramente contraria al Klan. Se espera asimismo que otros dirigentes demócratas insistirán en que se investiguen las actividades de esa asociación xenófoba, con objeto de impedir que se designe candidato para la presidente, al gobernador de Nueva York, Mr. Al. Smith.

La campaña en favor y en contra del Klan se está extendiendo rápidamente a toda la nación.

La alianza de Italia y Yugoeslavia

BELGRADO, mayo 15 (Especial).— El señor Benes, que se encuentra actualmente de paso en la ciudad fronteriza de Veldes, dijo a un periodista de esta capital, que tiene el propósito de ir a Roma con objeto de asegurar la inclusión de Checoeslovaquia en el tratado de alianza que se concluyó en Roma, en el mes de enero entre el señor Musolini y el ministro Pachitch.

El señor Benes conferenció en Veldes con el señor Ninchitch, pues que tal entrevista era indispensable antes de iniciar las negociaciones en Roma, debido a los numerosos sucesos ocurridos en Europa, desde que se celebró la conferencia de la pequeña "entente". Entre dichos sucesos, sobresalen las alianzas concertadas entre Francia y Yugoeslavia e Italia y Yugoeslavia; la reconstrucción de Hungría, los convenios con Inglaterra, el cambio de gobierno en Alemania y las elecciones francesas.

URUGUAY

El servicio militar obligatorio — Trabajos de dragado — Demostración a un diplomático argentino — El aniversario de Las Piedras—El trabajo a domicilio — Otras noticias.

MONTEVIDEO, mayo 15 — Mañana reuniránse los legisladores nacionalistas para hacer una declaración pública sobre el proyecto de servicio militar obligatorio, dando un manifiesto al país.

—Ayer comenzaron los trabajos de construcción de la dársena fluvial, dragándose cerca de 10.000 metros cúbicos.

—Antes de partir definitivamente para esa, se le ofrecerá un banquete al doctor Víctor Lascano, primer secretario de la legación argentina.

—El mercado de lanas en operaciones, entraron 54 fardos.

—Ultimánse los preparativos para la ceremonia patriótica que con motivo del aniversario de la batalla Las Piedras, realizaráse el domingo 19 en dicha localidad.

—El diputado departamental, doctor José Salgado, presentará un proyecto reglamentando la ley obrera sobre el trabajo a domicilio.

—Esta noche arriba el "Julio César" procedente de Génova. Viene a bordo el poeta itálico Carlos Alberto Salustri.

—En los círculos políticos nacionalistas, autorizan a informar que el proyecto sobre el servicio militar obligatorio, no se votará por razones que se harán públicas.

El incidente entre la Argentina y el Vaticano

PARIS, 15 (United) — Entiéndese que la controversia suscitada entre la Argentina y el Vaticano respecto al nombramiento de Monseñor D'Andrea paar el cargo de arzobispo de Buenos Aires, se halla a punto de solucionarse satisfactoriamente.

El nuevo ministro argentino en Francia, ingeniero Federico Alvarez de Toledo trajo una propuesta que ha entregado al Nuncio Apostólico en París, Monseñor Ceretti, quien la ha transmitido al Vaticano.

Se anuncia la visita a la Argentina de un equipo inglés de football.

LONDRES, mayo 15 (Especial). — Al comentar las informaciones contradictorias publicadas por la prensa argentina, sobre las condiciones de los jugadores que integran el equipo del Plymouth Argyle, cuya visita a Buenos Aires se tramita, el secretario general de la Asociación Inglesa de Football, Mr. F. I. Wall dice que dicho equipo puede compararse en forma muy favorable con el del Southampton Swindson y otros de los principales conjuntos ingleses que visitaron anteriormente a la Argentina.

Agregó Mr. Wall, que el Plymouth Argyle mantiene las mejores tradiciones del football inglés, y que juzga que los aficionados argentinos no están debidamente informados de los antecedentes del equipo.

Por su parte. Mr. Robert Jack, dirigente del equipo, declaró en una entrevista que, a juzgar por las informaciones que tiene, cree poder anticipar que el Plymouth Argyle está en condiciones de vencer fácilmente a cualquier equipo sudamericano.

Manifiesta Mr. Jack, que el Plymouth Argyle puede compararse a los mejores equipos ingleses; que sus defensas son las más fuertes de Inglaterra y que la línea "half-backs", es de las mejores del Reino Unido.

En cuanto a los "forwards", son todos excelentes, considerados tanto del punto de vista del juego individual como de conjunto, especialmente los jugadores Sloan y Leslie. Se destaca también el "centro forward" Cherrett, y el "winger" Cochran, a quien califica de verdadero artista del juego.

Terminó declarando que el Plymouth [illegible] de la primera y de la segunda Liga de Football y que ha ocupado los primeros puestos en la tercera Liga y en la del Sur.

Mr. Estlin Grundy, representante de la Asociación Argentina de Football en esta capital, manifiesta igualmente que considera que el Plymouth Argyle será la combinación más fuerte que jamás haya visitado a la Argentina.

La formación del gabinete francés

PARIS, 15 (United) — Herriot está ocultándose con todo cuidado a objeto de no manifestar sus intenciones políticas. Sin embargo, "Le Quotidien" anuncia en su número de esta mañana que el aludido aceptaría la formación de un gabinete, agregando que Herriot habría salido para el sur de Francia.

Se han desarrollado disensiones internas en las filas izquierdistas; León Blum, leader socialista anunció que se opondría a la participación de los socialistas en un gabinete en que también entraran radicales o radical-socialistas a cualquiera otro "partido de la burguesía".

Los socialistas convocaron para el 1o. de junio un congreso en que considerarán acerca de su participación.

El viaje de Merlin al Japón

WASHINGTON, mayo 15 (Especial) — En los círculos diplomáticos despierta interés la visita a Tokío del gobernador de la Indochina francesa. M. Merlin, que se produce en momentos en que el embajador japonés en París, señor Ishii, está discutiendo con Francia un acuerdo comercial.

No se presta crédito en los círculos del gobierno, a las versiones de inminente alianza entre Francia y Japón. Prevalece la creencia de que las conversaciones que se vienen realizando en París y en Tokío abarcará un amplio campo de las cuestiones internacionales, pero se limitarán a un convenio comercial, al establecimiento de una política común con respecto a Rusia en el extremo Oriente.

Se considera que los probables resultados de estos negociaciones estarán basados, posiblemente, en el mantenimiento del "statu quo", en lo que se refiere al ferrocarril oriental de China, en impedir que se extienda la influencia de Rusia en la Manchuria septentrional, en el mantenimiento de Dairán, de preferencia a Vladivostock, como puerto de salida de las exportaciones manchurianas.

Se anticipa que una aproximación a Rusia del nuevo gobierno francés que reemplace al gabinete Poincaré modificaría las condiciones en que se [illegible] el acuerdo franco-japonés, con respecto a Rusia en el Oriente.

Según rumores, no confirmados, Francia, trata de obtener la cooperación del Japón para contener la influencia económica de Alemania en China. La idea de que el Japón pueda tratar de lograr una base naval en la Indochina es considerada como mero fruto de la imaginación.

El regente de Etiopía llegó a Marsella

MARSELLA, mayo 15 (Especial)— El Ras Taffari, príncipe regente de Etiopía, miembro de una de las familias más antiguas del mundo, por cuanto se hace descendler de la reina de Saba y del rey Salomón, llegó hoy a esta ciudad y seguirá para París.

Trae un séquito en el que figuran cuatro de los principales caudillos de Abisinia. Viene también con él varios de sus más encarnizados adversarios políticos, a quienes invitó para que lo acompañaran en su viaje a fin de evitar que en su ausencia del reino, intentaran algún golpe contra su poder.

Altos funcionarios oficiales franceses dieron la bienvenida al príncipe en nombre del gobierno francés.

Como previamente se anunció el príncipe Taffari trae valiosos regalos para los jefes de estado europeos. Entre esos presentes figuran leones y zebras para M. Millerand y para el rey de Inglaterra. También trae un elefante, gran cantidad de colmillos y pieles.

Se sabe que Taffari será recibido en París y Londres con honores reales.

El príncipe Taffari y su comitiva serán hospedados en el Quay d'Orsay.

Los residentes japoneses en la Unión

TOKIO, mayo 15 (Especial) —El diario "Ji Ji" dice que aproximadamente 2.500 japoneses, en su mayoría antiguos residentes en California que se encuentran transitoriamente en el Japón, están haciendo los mayores esfuerzos por regresar a los Estados Unidos antes que entre en vigor la cláusula sobre su exclusión, el 1o. de julio.

Agrega que les es casi imposible conseguir medios de trasporte a causa de la escazes de naves que salgan para llegar antes de esa fecha a las costas occidentales de los Estados Unidos.

El conflicto ruso-alemán

MANIFESTACIONES DEL SEÑOR STRESEMANN

BERLIN, mayo 15. (Especial). — Continúan las conversaciones y comentarios relativos al conflicto pendiente con Rusia, a causa del allanamiento por la policía de esta capital del local de la delegación comercial del soviet, por haberse ocultado allí un infractor a quien se perseguía.

A este respecto, los órganos de la prensa publican amplias informaciones sobre las manifestaciones realizadas en Moscú y sobre las versiones publicadas por los diarios rusos

El ministro de Relaciones Exteriores, señor Stresemann, desautorizó categóricamente hoy una de esas informaciones, relativas a que el gobierno alemán hubiese dado satisfacciones o tuviese intención de darlas al gobierno de los soviets.

Sin embargo, anunció oficialmente que las negociaciones siguen su curso a fin de resolver el conflicto pendiente.

A pesar de la desautorización sobre las satisfacciones a Rusia, la embajada sovietista en esta capital declaró hoy, que había recibido una nota del ministro de Relaciones Exteriores alemán, "lamentando que se hubiese infringido la extraterritorialidad rusa", pero sin dar mayores satisfacciones por los arrestos y búsqueda efectuada en el referido local de la delegación.

Parece que el gobierno ruso continúa insistiendo en que se le den amplias satisfacciones, de acuerdo con los usos internacionales, y se agrega que también habría formulado varias otras demandas de importancia.

El reconocimiento del soviet por Hungría

LONDRES, mayo 15 (Especial) — En su edición de hoy, dice "The Times" que en muchos círculos se cree que el reconocimiento del gobierno ruso, hecho por Hungría, era una cosa que podía descontarse, desde que fué borrada de la lista diplomática la antigua embajada imperial de Rusia en Budapest, al frente de la cual había permanecido el príncipe Pedro Volkonsky.

Información local de última hora

Congreso Internacional del Trabajo en Ginebra

Con motivo de la próxima realización del Congreso Internacional del Trabajo en la ciudad de Ginebra, han sido propuestos a la Cancillería, para desempeñar el cargo de delegados gubernamentales, los señores Alcides Calandrelli, José León Rodeyro y Felipe A. Espil.

Además han sido propuestos los delegados que representarán a los patrones y a los obreros de la República.

Comité Olímpico Argentino

El presidente de la República subscribió en la fecha un decreto por el que acuérdase licencia al ayudante técnico de 1a. al servicio de la Dirección General de Navegación y Puertos, don Arturo Ponce Costa, por el término de tres meses, y con goce de sueldo, a fin de que se traslade a Europa integrando el equipo argentino de esgrima para los juegos olímpicos que se realizarán en breve en París.

Universidad Nacional del Litoral

En concepto de subsidio, le fueron girados 483.910.98 $ m|n.

De acuerdo con lo que dispone la ley de presupuesto No. 11.260, a la Universidad Nacional del Litoral le fueron girados hoy por el ministerio de Hacienda 483.910.98 pesos moneda nacional, en concepto de subsidio por los meses de marzo y abril del año en curso.

Dicha suma deberá ser invertida en el pago de sueldos que se adeudan al personal que presta servicios en la mencionada casa de altos estudios.

Memoria de la imprenta oficial de la Provincia de Santa Fe

La dirección de la imprenta oficial de la provincia de Santa Fe, que tiene a su cargo el señor V. Reynoso, ha editado en un folleto de 45 páginas la memoria elevada al Ministerio de Hacienda y Obras Públicas, en la que se hace una relación de la organización y desenvolvimiento de la imprenta desde su fundación hasta 1923. Contiene también la memoria cuadros estadísticos de los trabajos realizados por las distintas oficinas de la administración pública, como asimismo los balances generales, haciéndose también una relación de las mejoras que este establecimiento reclama.

En la memoria se reproduce una información que en 1917 consignó LA EPOCA en ocasión de inaugurarse la imprenta oficial de Santa Fe.

Los diplomas de diputados por Córdoba y Mendoza

Contubernio conservador - socialista

CORDOBA, 15. — Sábese positivamente en esta capital que hay un entendimiento entre los diputados conservadores, los socialistas y los radicales desertores, por obtener la aprobación de los diplomas de Córdoba y Mendoza Autoriza la afirmación el hecho de que el comité ejecutivo en Buenos Aires del partido Socialista ha comunicado oficialmente a los centros socialistas de que el block de diputados nacionales votará en favor de la aprobación de los diplomas de Mendoza, siempre que antes se aprueben los de Córdoba.

Semejante comunicado ha causado gran sorpresa en los centros socialistas de esta, que ven con sumo desagrado esa criticable actitud del block de diputados nacionales Ya aquí se habla de que los socialistas cordobeses en la próxima elección de gobernador de la provincia no irán con fórmula propia, sino que apoyarán la fórmula que surgiese en oposición con la de lencinista

Dirección General de Puentes y Caminos

APROBARONSE PRESUPUESTOS PARA DIVERSAS OBRAS

El P. E. por decreto de la fecha aprobó las planillas de inversión por $ 10.000 y se autoriza obras por administración en el camino de Concepción a Mburucuyá.

Se aprueba planilla de inversión y se autoriza por administración la construcción del camino interprovincial de La Rioja a Catamarca, por 25.000 pesos.

Se aprueba la inversión de pesos 25.000 y se autoriza por vía administrativa la construcción del camino carretero de San Antonio (La Paz) a Recreo (Catamarca).

Se aprueba planilla de inversión por la suma de $ 15.000 y se autoriza por vía administrativa la construcción del camino de Dora a Molota, Ango y Paso del Saladillo (Santiago del Estero).

Se aprueban modificaciones al proyecto y se concede prórroga para terminación de obras por la construcción de un puente sobre el río Atuel, frente a Colonia Alvear (Mendoza).

No se reunió le Cámara de Diputados bonaerense

LA PLATA, mayo 15. — Por falta de quórum se malogró la sesión que debió haber realizado esta tarde la Cámara de Diputados.

DON BENJAMIN RINCON

Procedente de La Rioja, ha llegado hoy a Buenos Aires el ingeniero D. Benjamín Rincón, ex gobernador de esa provincia y caracterizado dirigente de la Unión Cívica Radical.

Desde su llegada a la metrópoli donde permanecerá una breve temporada, el ingeniero Rincón ha recibido el saludo de numerosos amigos.

Arrendamiento de terrenos en el puerto

El Ministerio de Hacienda concedió en arrendamiento a los señores R. W. Syner y Cía. dos fracciones de terreno en el lado Este del dique No. 2 del puerto de la Capital para instalar una casilla escritorio y un depósito de útiles de arrumaje.

Profesorado nacional en provincias

Planillas de haberes y gastos por abril

El Ministerio de Hacienda giró en la fecha el importe de las planillas de haberes y gastos por el mes de abril último, de los siguientes establecimientos de enseñanza en el interior:

Escuelas Industriales de Santiago del Estero y La Plata; id de Comercio de Tucumán y Bahía Blanca; Escuela Normal de Maestros de Rosario; Escuelas de Artes y Oficios de Mendoza y Chivilcoy; Escuelas Normales de San Rafael, La Banda y San Isidro (Catamarca); id Profesionales de Concepción del Uruguay, Tucán, Córdoba, Rosario y Salta y Escuelas Normales Mixtas de Santo Tomé, San Justo, San Pedro, Azul, Pehuajó y Rosario de la Frontera.

Cámara Sindical de Mercados de Abasto

SUS NUEVAS AUTORIDADES

En la última asamblea general ordinaria celebrada por esta institución, ha sido designada la siguiente comisión directiva:

Presidente, Sr. Juan Spinetto (hijo); vicepresidente, Ing. Manuel L. Correa; tesorero, Sr. Carlos Alberto Bandirola; protesorero, Sr. Angel Sanguinetti; secretario, Sr. Edistro M. Correa; protesecretario, Sr. Oscar A. Simons; vocales: señores Luis Capurro, Serafín Canziani, Tomás Perazzo, Francisco Acevedo, Santiago Sabaté, Atilio Tossi; síndicos: señores Ernesto G. Bentham y Eugenio Ben; inspector gerente, Sr. Adrian Bassi; asesor letrado, Dr. Pablo Pérez del Cerro.

Intervención nacional en Jujuy

En cumplimiento de lo que dispone un decreto del P. E., el Departamento de Hacienda entregó esta tarde al ex comisionado federal en la provincia de Jujuy 11.458 $ m|n., en concepto de gastos y sueldos de aquella misión nacional, por 24 días del mes de abril último.

Se pondrá a flote el remolcador "Mosca"

La Dirección General de Navegación y Puertos ha impartido las órdenes pertinentes para que diversos elementos de la dependencia proceda a efectuar las operaciones necesarias para poner a flote al remolcador "Mosca".

Como es sabido esta embarcación se fué a pique ayer en las inmediaciones del puerto de la capital a consecuencia de una colisión que sufrió con un barco al que daba remolque.

El estudio de los diplomas

NO HAY AUN DESPACHO

Hasta la hora de cerrar esta edición no se había reunido la Comisión de Poderes de la Cámara. Tampoco lo había hecho la del Senado en cuya sala se encuentra el diputado doctor Saccone reuniendo nuevos antecedentes que servirán de base a su ya documentada impugnación a los diplomas de los senadores electos por Jujuy.

UNIVERSIDAD NACIONAL DE LA PLATA

NOMBRAMIENTO DE PROFESORES PARA EL COLEGIO SECUNDARIO DE SEÑORITAS

Por decreto de la fecha, se hicieron los siguientes nombramientos de profesores para el Colegio Secundario de Señoritas Anexo a la Universidad Nacional de La Plata:

De Ciencias y Letras: Angela A. de Oria, 1 cátedra; Paulina Stigliano, 2 cátedras; Celia Z. de Heredia, 2 cátedras; Isabel Chamns, 2 cátedras; José E. Bollo, 1 cátedra; Ramón G. Loyarte, 1 cátedra; Lucía B. Pereyra, 1 cátedra; Francisca [illegible] SE reyra, 1 cátedra; Celia G de Chescetta, 2 cátedras; Marcelina A. de García Rivero, 1 cátedra; Francisca Rodríguez, 1 cátedra; Bertilda Ayarragaray, 2 cátedras; María Rachou, 2 cátedras; Evangelina A. de Blanco, 1 cátedra; Sofía Lovera, 2 cátedras; Elvira González, Ofelia Vázquez y Lucía Pelanda Ponce, 1 cátedra cada una; Aurora A. Robasco, Gloria Robirosa, Eutimio Dovidio, Miguel Mercader y Eugenia Herzovich, 1 cátedra a cada uno; uana Cortelezzi y Alfredo Rivas, 2 cátedras a cada uno.

De Educación Física y Estética: María Mercedes Griffin, Hortencia Pareja Luzuriaga, Eulalia Albarracín, Angela Forlano, una cátedra a cada una; Paulina Chede Chaves, 2 cátedras.

De Idiomas: María Galdos, Sofía D. de Temperley, y Crmelia D. de Capacce, 2 cátedras a cada una, y Ana M. de Figueroa, 1 cátedra.

Memoria de la Asociación "Colonia - Escuela Argentina, por 1923"

Esta asociación, fundada en Chascomús en febrero de 1918, ha editado en folleto la memoria de la comisión directiva correspondiente a los años 1919 a 1923, que ha formulado el vicepresidente de la misma doctor Felipe Senillosa.

Dicha memoria contiene un interesante reseña de los progresos realizados por la asociación en los últimos ejercicios, y especialmente una exposición ilustrada de la organización y trabajos de la colonia-escuela No. 1 que dirige el señor F. W. Gándara Anexo a la memoria, se ha editado también los estatutos de la asociación referida.

FERROCARRILES

LINEAS FERREAS NACIONALES

A la Administración de los FF. CC. del Estado le fueron liquidados en la fecha por la Tesorería General de la Nación, medio millón de pesos moneda nacional, a cuenta del total de la subvención que le acuerda la ley de presupuesto en vigor, por el mes de abril pasado.

Dicha suma deberá invertirse en el pago de los gastos de explotación y construcción de las líneas férreas nacionales.

El Comité Radical de Córdoba aplaude la actitud del vicepresidente de la República

CORDOBA, mayo 15. — Anoche sesionó el comité radical de la capital, con asistencia de diez y siete miembros. Actuó en carácter de presidente el señor Adot Lanza Donati, y de secretarios, los señores Lazcano Colodrero y Villafañe.

Por unanimidad, la asamblea resolvió enviar un telegrama de felicitación y de adhesión al vicepresidente de la República, Dr. Elpidio González, por la actitud que asumiera recientemente ante las maniobras empleadas por algunos miembros pertenecientes al cuerpo legislativo que preside.

Antes de terminar la asamblea, el comité resolvió dirigir comunicaciones a los presidentes de las Cámaras del Congreso pidiendo el rechazo de los diplomas presentados por los representantes de Córdoba. Al levantarse la sesión, en medio de prolongados aplausos por las resoluciones adoptadas, diéronse vítores al doctor Hipólito Yrigoyen y a los hombres dirigentes del partido.

Creación de una oficina de telégrafo en Juan Fernández

PEDIDO QUE SE LE FORMULA AL DIPUTADO Dr. BARD

Un grupo de vecinos de Juan Fernández, partido de Necochea, se han dirigido por nota al diputado nacional por la Capital, doctor Leopoldo Bard, solicitándole interponga su influencia ante el director general de Correos, a fin de que sea instalada en dicha localidad una oficina de telégrafo.

En la nota de referencia se hace notar la importancia que ha adquirido en estos últimos años el pueblo Juan Fernández, por lo cual se hace imprescindible la creación de la oficina de telégrafo nacional que facilitará el desarrollo comercial y agrícola de la zona.

Existe Registro Civil, Juzado de Paz, delegación municipal, sucursal del Banco de la Nación Argentina, iglesia parroquial y dos colegios provinciales.

El comercio y la industria está representada por 66 casas descompuestas por ramos generales, acopiadores de frutos del país, hoteles, bares y varias de implentos agrícolas.

La producción agrícola de la zona para el período 1923-1924 está calculada en 60.000 toneladas de cereales que, unidas a diez mil quinientas de otros productos, lana, cueros, etc., suma la cantidad de 70.500 toneladas que ha de transportar el F. C. S.

Los telegramas despachados por la línea del F. C. S. dan un promedio de 300 mensuales, cantidad ésta que de por sí da a conocer la importancia del pueblo.

Subscriben este petitorio cerca de 300 firmas. [illegible] temente de este asunto, a fin de satisfacer el justo pedido que se le formula.

Colación de grados en la Universidad de Tucumán

El martes 27 del corriente se ausentará, con destino a Tucumán, el titular de la cartera de Justicia e Instrucción, a fin de presidir el acto de la colación de grados que se realizará el día 29, en el local de la Universidad Nacional que funciona en aquella ciudad.

Han tenido éxito los puestos sanitarios volantes

Se encuentra de regreso en Chacarita, después de una campaña de cuatro meses por la línea a Rojas, F. C. C. B. A. el **Puesto Sanitario Volante No. 1**, nuevo elemento para la profilaxis que se ha incorporado al Departamento N. de Higiene desde los principios del año actual.

Una síntesis del trabajo realizado le darán las siguientes cifras:

Estaciones intervenidas — Lynch, Lourdes, M. Coronado, Pereyra, Campo Mayo, Sarmiento, Roosevelt, Toro, Manzone, Pilar, Empalme, Etchegoyen, Torres, Ruiz, Cucullu, Giles, Heavy, Carmen de Areco, Tatay, Gahan, Hunter, El Jaguel, Salto, La Trinidad, Sarasa, Merceditas, Rojas, Otras 4 estaciones.

Cuevas distribuídas — 56, 5, 0, 6, 0, 8, 4, 5, 0, 11, 17, 7, 3, 3, 12, 33, 3, 20, 8, 28, 46, 8, 37, 7, 19, 20, 0 y 30

Vacunados antivariolica. — 21, 0, 62, 31, 58, 26, 23, 73, 9, 17, 0, 0, 0, 0, 263, 96, 61, 216, 48, 79, 108, 16, 288, 71, 40, 0, 29, 82.

El éxito obtenido por el Puesto Sanitario Volante No. 1, desde los puntos de vista: de la profilaxis general en los ferrocarriles, y de la vacunación en las poblaciones que aquellas sirven, ha sido, pues, completo: son 1973 vacunados contra la viruela, 105 contra la fiebre tifoidea, 31 estaciones desinfectadas y derratizadas (profilaxis de la p. bubónica) en 4 meses, tareas que han podido realizarse con solo un Inspector de Higiene de FF. CC. y 2 desinfectadores.

Viendo así confirmadas sus previsiones, el Dr. Aráoz Alfaro se propone extender este beneficio a todas las empresas ferroviarias del país, de modo que cada una posea, al menos, uno de estos puestos sanitarios de servicio permanente en sus líneas, y ha encomendado al autor de esta iniciativa, señor Maisonnave, la realización de las gestiones correspondientes, que encuentran — justo es decirlo — la más franca y simpática acogida por parte de las empresas.

Por el momento se encuentran en construcción, 2 P. S. V. en los FF. CC. del Estado, 1 en el F. C. Central Argentino, y en tramitación los otros ante los demás ferrocarriles.

Cursos de Malariología en Italia

El P. E. por decreto expedido en la fecha concede licencia por el término de seis meses a los empleados de la Dirección General de Irrigación, don Juan C. Dietsch y don Elías Goligorsy, respectivamente, a fin de que se trasladen al extranjero con el propósito de formar parte, designados por el Departamento Nacional de Higiene, de la comisión que en breve irá a Italia para seguir los cursos que sobre malariología dictarán en dicho país profesores especialistas en la materia citada.

2a. EDICION

Espérase mañana el "Giulio Césare" y saldrá el "Conte Rosso"

NONIMAS DE VIAJEROS

Con procedencia de Génova y escalas, es esperado mañana en la dársena Norte, el paquete italiano "Giulio Césare.

Trae un importante pasaje, así como carga general y correspondencias.

Además de muchos otros, vienen en el "Giulio Césare", los señores:

Familia de Sinistri, poeta Trilussa, Sr. Landolt y señora, Sr. Enrique Ferro, Sr. Guillermo Helnrich, Sr. Emilio Lombardi, Sr. Taglo y señora, señor Enrique Sala, Sr. Tiano y señora, ingeniero Alberici, Sr. Paleja y señora, Sr. Johnson Bacoan, Sr. Diego de Castro, Sr. Francisco de la Torre, señor Jorge Núñez, Sr. Eugenio Castelli, Sr. Valcarenghi y señora, Sr. Schmidt y señora, Sr. Marcial Fonpet, familia Seitun, profesor De Luca y familia, Sr. Gonzalez Patiño y señora, familia Chizrino, Sr. Rómulo Raggio. Comendador Fiechi, Sr. Octavio De Pappo, familia Hegermann. Sr. Angel Castelli. Sr. Alfiori Monneo, Sr. Carlos Picardo, familia Zambra, familia Erasquín, Compañía Lírica del Colón.

—Esta tarde emprendió viaje de la dársena Norte, a las 15, el vapor italiano "Garibaldi" y a las 16, el alemán "Vigo", para Génova y Hamburgo respectivamente.

Llevan pasajeros, carga y correo.

—Mañana a las 11 horas, soltará amarras de la dársena Norte, el paquete italiano "Conte Rosso", con numerosos pasajeros, cargo general y bultos postales.

Figuran en la extensa lista de viajeros, el cónsul argentino en Barcelona don Alberto Gache y señora; el profesor Pascual Guaglianone y los siguientes señores:

Albertoni Giuditta, Albertoni Amelia, Albertoni Rosa Clelia, Bignoli Pedro, Bignoli Virginia, Bruschi José, Bertello José, Bertello Lucia. Belart Dr.. Hans, Buscaglia Dr.. Francisco, Buscaglia Margarita, Buscaglia Ketty, Buscaglia Anna. Bernasconi Rodolfo, Bernasconi María Luisa, Bernasconi María Angelica, Bernasconi Otto, Bernasconi Guillermo, Buscaglia Paolina, Balbiani Ketty, Black Burn. Bangerter Federico, Bangerter Elisa, Bangerter Verena. Balbiani Luis, Bertello Lorenzo. Bravi Eduardo, Bravi Clelia, Bayart Julio, Boni Prof Cav. Luis. Brizzi Eugenio, Castagnino Héctor, Castagnino Gina, Vavassa Francisco, Vavassa Laura, Canale Cav. Juan. Corna Alfredo, Corna María Elida, Comunal Mario, Cambiasso Lino, Donnarumma Francisco. Donnarumma Eduardo, De Carolis Margarita, Donia Marta. Donin Titta. Fazio Luis, Frigiana Federico, [illegible] que. Gache Alberto, [illegible] Gache María, Grosso Girolamo, Gámba José, Guaglianone Prof Pascual. Gilli Ettore. Telbing Ernesto, Hess Stephen, Liberti Attilio César. Liberti Antonio, Lombardi Alfredo, Lombardi Lidia, Lanfranco Antioci, Lavazza Antonio, Lavaza Anita. Mazza Marie. Mazzasogni Ernesto, Mazzasogni Bettina, Mazzasogni María. Mazzasogni Ada. Mazzasogni Erminia, Mazzei Civ., Mazza Juan Mazza Angela, Petrizio María, Pinssco Fulgencio, Fousset María, Fousset Emma Elvira, Fenoglio Bautista, Ghisolfi Vicente, Ghisolfi Ignio, Ghisolfi Itala, Ghisolfi Laura. Gallo José Gaiccio Clelia. Guidetti María, Galetto Juan, Gaggero Juan, Goschinsky Isaac, Gallo María. Giaccaglia Luis., Giaccaglia Marianna, Giaccaglia Mariano, Grassi Innocente, Grassi María, Gunthardt, Carlos, Gunthardt Hortensia. Ghiglion Rosa. García Federico, Ibarbire José Lanzara Matilde, Luciani Carlos. López Alvarez Rogelio, López Alvarez Leontina, López Alvarez Carmine. Luraschi Mercedes, Lambruschini Lorenzo.

Nombramientos, ascensos y licencias en el Ministerio de Obras Públicas

Por la oficina de Personal del Ministerio de Obras Públicas han sido dados a conocer los respectivos decretos por los cuales el P. E. acepta:

La renuncia presentada por el auxiliar principal don Alfonso Corti y por el cartógrafo principal, don Joaquín Moldes, de la Dirección General de Ferrocarriles; nombró en la Dirección General de Ferrocarriles auxiliar principal, en lugar de don Alfonso Corti, al actual oficial don Juan N. Mendoza; en su lugar al actual dibujante proyectista, don Francisco Barres; en su sustitución, al actual calculista, don Adolfo López Magallanes; en su reemplazo a la actual escribiente Juana Vioni; en su reemplazo al actual compilador, don Juan José Bulnes y en reemplazo de este último, ha nombrado a don Ernesto Klappenbach; ha nombrado asimismo cartógrafo principal, en reemplazo de don Joaquín Moldés, que renunció al actual ayudante cartógrafo, don Julio Wedekind; en su sustitución, al actual dibujante proyectista, don Ricardo Caputo; en su lugar al actual dibujante de 1ra., don Domingo Giura; en su lugar al actual escribiente Antonio Traversi; en sustitución de este al actual compilador don Juan B. Pais y para reemplazar a este último ha designado a la actual escribiente, interina, doña Elena Igarzábal; ha nombrado encargado de tráfico y movimiento de 1ra. con asiento en Santa Fé al actual de 2da. don Dionisio Eduardo Sanchez; en su lugar al inspector de 3ra. don Eduardo Lovadina; en su lugar al actual calculista, don Eulogio Tula; en su reemplazo al actual ayudante don Horacio Gordillo; en su sustitución al actual escribiente don Gustavo Zapiola y para reemplazar a este último, ha nombrado al escribiente, jornalizado, don Rosendo T. Leiva; ha nombrado tenedor de libros, al actual auxiliar 1o. don Ricardo A. Romero.

Concede permiso por el término de dos años para ausentarse del país al jubilado ferroviario don John Cahill.

Dibujantes proyectistas en la Dirección General de Puentes y Caminos a los señores: José Defabianis y Fernando Cretella.

Acepta la renuncia del intendente de riego en San Carlos (Salta) de la Dirección General de Irrigación, don Juan A. Peretti y ha nombrado en su lugar al señor Luis F. Tula.

Precios mayoristas de la carne bovina

EN EL PAIS Y EN EL EXTRANJERO

La división de contralor del comercio de carnes ha reunido los siguientes datos sobre los precios mayoristas de la carne bovina, en Liniers y en los mercados extranjeros, durante la semana terminada el 10 del corriente:

Clasificación de la carne—

Choice — Engordados a maíz: **Estados Unidos: mercado de Chicago, precio en $ oro americano por libra, de 0.176 a 0.185;** en $ m|n por kilo, de 1.17 a 1.23; mercado de Nueva York, $ oro americano por libra, de 0.18 a 0.20; $ m|n. por kilo, de 1.20 a 1.33.

Good — Chiller: Estados Unidos: mercado de Chicago, $ oro americano por libra, de 0.165 a 0.175; $ m|n. por kilo, de 1.10 a 1.17; mercado de Nueva York, $ oro americano por libra, de 0.165 a 0.18; $ m|n por kilo, de 1.10 a 1.20; Inglaterra: mercado de Smithfield, en peniques por stone de 8 libras, 47 1|2 d.; en $ m|n. por kilo, 0.7243; República Argentina: mercado de Liniers, por kilo en pie, de 0.2043 a 0.2250; equivalencia por kilo de carne limpia, de 0.3608 a 0.39.60.

Medium — Congelado y continente: **Estados Unidos**, mercado de Chicago, en $ oro americano por libra, de 0.15 a 0.16; en $ m|n por kilo, de 1.00 a 1.007; mercado de Nueva York, en $ oro americano por libra, de 0.14 a 0.16; en $ m|n. por kilo, de 0.93 a 1.07: República Argentina: mercado de Liniers, por kilo en pie, de 0.1716 a 0.1977; equivalencia por kilo de carne limpia, de 0.3036 a 0.3476.

Common — Conserva y consumo: Estados Unidos: mercado de Chicago, en $ oro americano por libra, de 0.13 a 0.14; en $ m|n. por kilo, de 0.87 a 0.93; mercado de Nueva York, en $ oro americano por libra, de 0.14 a 0.80; en $ m|n. por kilo, de 0.80 a 0.93: Italia: mercado de Roma, por quintal vivo (liras), de 520 a 550; República Argentina: mercado de Liniers, por kilo en pie, de 0.0986 a 0.1644; equivalencia por kilo de carne limpia, de 0.1716 a 0.2904.

Cambios tomados—

Estados Unidos: día 10 de mayo, $ 302.50.

Inglaterra: día 10 de mayo, 48 1|8 peniques.

Ministerio de Instrucción Pública

Cesantías, confirmaciones y nombramientos

Por el Departamento de Instrucción Pública diéronse a conocer hoy los siguientes decretos del P. E.:

Nómbrase en la Escuela Profesional de Mujeres de Córdoba maestra de taller y corte y confección a la señorita Sarah Corvalán Mendilaharzu y ayudante de Economía Doméstica a la señorita A. Rodríguez Maydagan.

Confirmando a los profesores de Educación Física y Estética señor Hernán Cetnur y Daniel Cetrine del Colegio Nacional de Concepción del Uruguay.

—Declárase cesantes a los profesores de Educación Física y Estética del Colegio Nacional de Rosario N.o 1, al señor Pedro Blanqué en una cátedra y dos horas y señor Emilio Blanqué en una cátedra.

—Nómbrase para ocupar el cargo de Bibliotecaria de la Escuela Normal [illegible] a la señorita [illegible] Amelia Vélez.

Colegio Nacional "Mariano Moreno"

El P. E. nombró profesora interina del Colegio Nacional "Mariano Moreno", en una cátedra, mientras dure la licencia acordada al doctor Amílcar Mercader, a la señorita Josefina L. Coda.

Colegio Nacional de Jujuy

Por decreto de la fecha, declaróse vacante una de las cátedras que dicta en el Colegio Nacional de Jujuy el señor Filiberto Luchausty.

Licencias concedidas y prorrogadas

Se concedió licencia por 45 días con sueldo a la mestra de grado de la Escuela Normal de Salta, señorita Angélica Figueroa y se designó para reemplazarla a la señorita María Teresa Solá.

—Se prorrogó la licencia por eltérmino de 15 días acordada al profesor de Educación Física y Estética (1 cátedra y seis horas) en la Escuela Normal de Maestars No. 2 del Rosario, señora Rosario López de Coronado, debiendo continuar reemplazándola la maestra de grado del mismo establecimiento, señorita Hesperia C. Podestá y en substitución de ésta la señorita Elena Firpo.

Escuela de Comercio Sud

El titular de la cartera de Justicia e Instrucción Pública concurrió esta mañana a la Escuela de Comercio Sud, poniendo en posesión de su cargo al nuevo director de aquel establecimiento de enseñanza, profesor Martinelli.

LOS EMPLEADOS DE BANCO Y EL TRABAJO NOCTURNO

UN HORARIO EXCESIVO

Tomamos de la revista bancaria "Números" algunas consideraciones respecto a este asunto, que reflejan una situación conocida y analizada con un criterio con el cual compartimos decididamente.

"No data de ahora la costumbre existente en muchos Bancos de prolongar las tareas hasta muy avanzadas horas nocturnas. Es sobre todo en las agencias y sucursales donde se sujeta al empleado bancario al horario inverosímil de 16 horas de trabajo diario en una considerable parte del año. Doce horas es el término común de la jornada ordinaria, que se extiende hasta en los días festivos.

"Semejante estado de cosas requiere la consideración interesada de las autoridades de las casas de banca particulares y oficiales que lo autorizan o imponen, sin reparar en el agotamiento y la desventaja económica que implica para el empleado, y en el paulatino entorpecimiento en que vienen a caer los propios resortes bancarios a causa del desgaste del personal.

"La causa originaria de la anomalía que señalamos quizá se reduzca a la carencia de una eficaz organización o a la elección inconsulta de elementos deficientes, en cuyo caso los directores podrán tratar con éxito, dentro de los presupuestos actuales, y de llegar a una razonable reducción del horario que pesa sobre los subalternos de las casas filiales. El ejemplo, siempre superior, de las casas centrales o la implantación de procedimientos de contabilidad más prácticos son, por otra parte, sencillos temperamentos que bastarían para obtener aquel resultado."

TIERRAS FISCALES

DECRETOS DEL P. EJECUTIVO

El P. Ejecutivo ha dictado los siguientes decretos:

Declarando cumplidas las obligaciones impuestas por la ley a la concesionaria del solar B. manzana 19, Pueblo Puerto Bermejo, doña Marcelina Torales;

Declarando que la concesión del lote agrícola 52, concesión del lote agrícola 52, colonia Bernardino Rivadavia debe ser a nombre de Constante Patris;

Declarando cumplidas las obligaciones impuestas por la ley al concesionario del solar A. manzana 63, pueblo Residencia Roque Sáenz Peña, don Constante Petris;

Declarando cumplidas las obligaciones impuestas por la ley a la sucesión de don Pedro Schefer en la manzana 2, pueblo Santa Ana;

Declarando cumplidas las obligaciones impuestas por la ley a don Gabino Cuervo en la mitad Nord-Oeste solar, manzana 148, pueblo Río Gallegos;

Declarando cumplidas las obligaciones impuestas por la ley a don Emilio Martínez, en la mitad Sud-Este, solar manzana 151, pueblo Río Gallegos;

Declarando que el solar G. manzana 4, del nuevo pueblo G. Roca debe ser escriturado a nombre de doña E. Mazzini de Amoretti;

Declarando cumplidas las obligaciones impuestas por la ley a D. Claudio Fernández en el solar G. manzana 7, pueblo Barranqueras;

Dejando sin efecto la concesión de las fracciones A. D. lote agrícola 165, colonia Azara;

Declarando cumplidas las obligaciones impuestas por la ley a don Ramón García Mosquera;

Declarando que las fracciones mandadas escriturar a favor de don Inocente Dal Dora, con las DI y DII del lote colonia Garoya;

Aprobando contrato celebrado con D. Laureano Gamarra, arrendamiento de 9957 Has. en la zona en Cabo Blas;

Pasando actuaciones al procurador fiscal de Concepción del Uruguay;

Declarando que el título de propiedad mandado extender a favor de D. Constantino Alicakis, lo es a nombre de la sucesión del causante;

Dejando sin efecto concesión del lote 257, colonia Formosa, acordada a D. Pedro Ordóñez;

Declarando cumplidas las obligaciones impuestas por la ley a D. Romildo Emilio Codutti, en el solar A. manzana 167, pueblo Presidente Roque Sáenz Peña;

Concediendo en venta a don Lorenzo Chasarreta, el lote 5 de la sección Valcheta;

Fijando en doce pesos por Ha. el precio de enagenación de las tierras del lote 420, colonia Resistencia;

Declarando cumplidas las obligaciones impuestas por la ley a D. Valentín Arderiú, en el solar G. manzana 71, pueblo P. Roque Sáenz Peña;

Concediendo en venta a don Max Loewenthal la fracción S. E. solar G. manzana 52, ensanche pueblo Puerto Deseado.

MUNICIPALES

ASISTENCIA PUBLICA

Profilaxis alimenticia

La acción constante de vigilancia y control que ejerce la Asistencia Pública en los alimentos que consume la población de Buenos Aires, traduce su labor de la última semana con los siguientes números:

La inspección veterinaria practicó 700 inspecciones en mercados, ferias francas, carnicerías, estaciones, fábricas de embutidos, frigoríficos, verdulerías, lecherías tambos, etc., etc., dando por resultado los siguientes decomisos: 10.800 aves 8000 cabezas y vísceras tuberculosas o putrefactas, 3000 kilos de embutidos y carne en trozos, 3100 litros de leche, 3000 docenas de huevos, 50.000 kilos de frutas y verduras y 8000 kilos de pescado, además de aplicar 40 multas por infringir ordenanzas que rigen la materia.

Por otra parte, la Oficina Química inspeccionó 330 confiterías, pastelerías y almacenes. De ellos extrajo 1500 muestras para ser examinadas. Practicó 1400 análisis y aplicó 60 multas por diversas infracciones.

ADMINISTRACION NACIONAL

Gastos del Ministerio de Agricultura

El habilitado del Ministerio de Agricultura recibió de la Tesorería General de la Nación pesos 276.255 moneda nacional, suma que deberá invertirse en la liquidación de los gastos efectuados por aquel Departamento, durante el transcurso del mes de marzo pasado.

Departamento de Relaciones Exteriores

En concepto de gastos por el mes de marzo, la Tesorería General entregó al Ministerio de Relaciones Exteriores 15.500 pesos.

—Al mismo Ministerio le fueron entregados, además, 12.000 pesos, importe de varias planillas suplementarias de haberes, del personal que presta servicios en las dependencias del mismo.

Suministro de corriente eléctrica

En pago de corriente eléctrica suministrada a varias dependencias de la administración, la Compañía Hispano Americana de Electricidad recibió del Ministerio de Hacienda, pesos 38.347 moneda nacional.

Aduanas de Rosario y Posadas

El Ministerio de Hacienda giró el importe de las planillas de sueldos y gastos por el mes de abril último de las aduanas de Posadas y Rosario.

Oficina Química de la Capital

Por intermedio del Ministerio de Hacienda, el P. E., exoneró al colector de muestras de la Oficina Química de la Capital señor Carlos L. Ciresa.

Colonia de Menores, en Marcos Paz

El sábado próximo será puesto en posesión de su cargo el nuevo director de la Colonia de Menores Varones, que funciona en Marcos Paz, señor Amatuso. A la ceremonia asistirá el ministro de Justicia e Instrución Pública.

Jubilaciones y pensiones civiles

El P. E. acordó pensión por el término de quince años a doña Filomena Diez de Lanatti, ida Elvira y María Dominga Rosa Lanatti viuda e hijas del ex jubilado Luis José Lanatti, y jubilación a don José Bruni, maquinista de movimiento y conservación del puerto de la Capital.

Las próximas conferencias del profesor Porcher

PROGRAMA DE SUS VEINTE LECCIONES SOBRE LA INDUSTRIA LECHERA

Conforme con lo que anticipáramos, el lunes de la semana entrante, el profesor francés Charles Porcher comenzará a desarrollar un ciclo de conferencias sobre la industria lechera, desde los puntos de vista científico, técnico económico y social, en la Escuela Práctica de la Facultad de Medicina.

Damos a continuación el programa de lecciones preparado por el conferenciante:

1a. Lección inaugural: Lunes 19 de mayo.— Aspecto general de la cuestión. Sus diversos puntos de vista: Científico, técnico, económico y social. Objetos principales, Métodos.

2a. Lección: Martes 20 de mayo.— Examen de conjunto sobre la leche. Origen. Composición Química. Los cristaloides y los caloides de la leche. Componentes bioquímicos: Diastasas y Vitaminas. Componentes figurados: Fagocitos y Microbios.

3a. Lección: miércoles 21 de mayo. — Sucinto examen sobre la anatomía e histología de las mamas

La lactosa y azúcar de la leche. Estructura química. Propiedades. Origen. Valor dietético. La lactosurea.

El ázoe de la leche, ázoe proteico y ázoe no proteico. Estructura química. Preparación. Origen. La caseína "láctica" y la caseína por cuajo; sus diferencias.

4a. Lección: Jueves 22 de mayo.— La materia grasa. Composición. La gran variabilidad de su total. La leche individual y la leche de mezcla. La materia grasa. La manteca. Definir exactamente estas palabras. Las materias salinas de la leche. El ácido fosfórico y la cal de la leche.

5a. Lección: Viernes 23 de mayo.— El contralor lechero. Las razas lecheras. La selección a base de rendimiento en leche y en materia grasa. Los resultados.

6a. Lección: Sábado 24 de mayo.— Las Diastasas y las Vitaminas. La leche "viviente" y la leche "muerta". Las piriximinas A. B. C.

7a. Lección: Lunes 26 de mayo.— Influencia de la alimentación sobre la composición de la leche. Estudio crítico de esa importante cuestión.

8a. Lección: Martes 27 de mayo.— La mama considerada como fuente. La eliminación de las substancias medicamentosas y tóxicas por la leche. "La politáctea".

9a. Lección: Miércoles 28 de mayo. — El equilibrio físico-químico de la leche. Las "constantes" de la leche. Las así llamadas constantes físico-químicas. La lactosa y el cloruro de sodio en la leche. Sus equivalencias recíprocas. La retención láctea.

10a. Lección: Viernes 30 de mayo. — La flora de la leche. Las causas múltiples de la infección de la leche. La flora de la mama normal. La flora de la leche sucia. Los fermentos lácticos. Clasificación. Los distintos tipos. El Bacillus Coli. Los fermentos anaerbios.

11a. Lección: Sábado 31 de mayo.— La resistencia de la mama a la infección. Su aspecto químico, su aspecto microbiano, su aspecto citológico. El diagnóstico de las mamas. Policía sanitaria de esas infecciones de gran importancia económica.

12a. Lección: Lunes 2 de junio.— La leche como agente de transmisión de las enfermedades infecciosas al hombre. La leche y la tuberculosis. La leche y la tuberculosis. La leche y la fiebre tifoidea.

13a. Sección: Martes 3 de junio.— Acción del calor sobre la leche. Acción sobre los componentes químicos. Acción sobre los microbios no patógenos y patógenos. Pone estos dos factores en juego: grado de temperatura y duración del calentado.

14a. Lección: Miércoles 4 de junio. — La pasteurización. Su aspecto científico. Su aspecto industrial y comercial. La acción de la pasteurización sobre la flora de la leche. Las múltiples circunstancias en que se debe pasteurizar. La alta y baja pasteurización. Sus principios.

15a. Lección: Jueves 5 de junio.— Los aparatos de pasteurización alta y de la pasteurización baja. Su modo de operar. La pasteurización doméstica. Soxhelización. La esterilización. La homogenización.

16a. Lección: Viernes 6 de junio.— Las leches concentradas. Las leches azucaradas y las leches no azucaradas. El dulce de leche.

Las leches en polvo. Los polvos grasosos, los polvos flacos, los polvos medio desnatados.

17a. Lección: Martes 10 de junio. — Las leches modificadas. Las leches ácidas. El "babeurre" Kéfir. Yoghourt. Dietética.

18a. Lección: Miércoles 11 de junio. — La manteca. Los principios de su técnica. Composición. Cualidades objetivas. Las faltas en la fabricación.

19a. Lección: Jueves 12 de junio. — El queso. Teoría del cuajdo y del escurrimiento. Los quesos a escurrimiento espontáneo. Los quesos afinados sin enmohecimiento superficial. Los quesos de pasta firme.

20a. Lección: Viernes 13 de junio. — La alimentación de leche en las ciudades. Principios directivos. Métodos a seguir. La leche y el fraude. Conclusiones generales.

Reina tiempo bueno y frío en toda la República

La Oficina Meteorológica Argentina nos informa que según la sinopsis efectuada a las 8 horas, cayeron lluvias ligeras en el norte de Buenos Aires.

Hoy reina tiempo bueno y frío en toda la República.

Prevalecen vientos suaves del sur en las provincias del Este y Norte y suaves del Oeste en las demás regiones.

La temperatura ha subido en el extremo norte y en Chubut; en las demás partes ha sufrido un descenso de 5 a 10 grados.

La presión ha subido en toda la República, rápidamente en las provincias del Centro y Oeste.

Durante la tormenta de anoche cayeron las siguientes lluvias:

Buenos Aires — Baradero 4, Benzi 2, Cañuelas 1, Capilla del Señor 3, Capitán Sarmiento 2, General Alvarado 7, Gowland 2, La Plata 1, Lomas 3, Luján 2, Médanos 3, Mercedes 3, Miramar 7, Monasterio 1, Olivera 3, Olivos 4 Pehuajó 2, T. Suárez 1, Vicente López 5.

NOTAS POLICIALES

Un hombre mató a su hijo de un balazo

¿Filicidio o accidente?

En las primeras horas de la tarde de hoy desarrollóse un suceso de graves consecuencias en el interior de una finca ubicada en jurisdicción de la comisaría 21a.

En la casa Coronel Díaz 1847, vive con su esposa y seis hijos, Carlos Sainlmain, uruguayo, de 55 años de edad, casado, empresario-constructor de obras, hombre de mal carácter a estar a lo que dicen algunas personas que han tenido ocasión de tratarlo.

Hoy a las 13 aproximadamente, Sainlmain y sus hijos Carlos Alberto y Lucía, hallábanse conversando en el comedor, cuando de pronto los dos primeros tuvieron un cambio de palabras por cuestiones que hasta este momento la policía no ha podido establecer.

Instantes después y cuando ya padre e hijo dieron por terminada la discusión, sonó un tiro y el proyectil luego de atravesar el brazo izquierdo de Carlos Alberto fué a incrustársele en el cuerpo, debajo de la axila.

La víctima se desplomó pesadamente en tierra sin conocimiento y poco después dejaba de existir sin pronunciar palabra.

Lucía que en ese instante se hallaba distraída no advirtió si su padre atentó contra la vida de Carlos Alberto o si, como declara aquél se le escapó el tiro en circunstancias que examinaba un revólver Smith Wesson, calibre 38, que extrajo del bolsillo del pantalón.

A los gritos que diera la joven acudieron algunos vecinos y éstos enterados de lo que ocurría dieron aviso a un agente de la comisaría 21a., quien procedió a detener al acusado conduciéndolo a la seccional donde se encuentra alojado rigurosamente incomunicado.

Carlos declara que el hecho se produjo accidentalmente, pero la policía abriga dudas respecto a la veracidad de lo manifestado.

El cadáver de la víctima se encuentra aún en el sitio del suceso a disposición del juez doctor Domínguez.

El extinto era argentino, de 22 años, soltero.

El audaz asalto de ayer

SE HALLA DETENIDO UN VIEJO PROFESIONAL DEL DELITO

El personal de la sección Robos y Hurtos que prosiguió las averiguaciones iniciadas ayer para identificar y detener a los autores del vandálico hecho perpetrado en las proximidades de la estación Casa Amarilla, ha logrado la detención de un peligroso asaltante viejo conocido de la policía a quien se buscaba empeñosamente desde el primer momento.

Este individuo cuyo nombre se reserva puede no ser uno de los autores del asalto pero se cree fundadamente que conoce a los que en él han intervenido.

Hasta el momento de escribir estas líneas y a pesar de haber sido interrogado varias veces, el detenido asegura no tener mayores noticias acerca del hecho pero como se tiene la certeza de que no dice la verdad será nuevamente interrogado esta noche.

Podemos asegurar que las investigaciones están bien encaminadas y que de un momento a otro los autores caerán en poder de la policía.

En la comisaría 24a. donde también se trabaja activamente, se hallan detenidos dos testigos presenciales del asalto que en el primer momento se negaron a declarar.

Delincuentes sorprendidos

Hoy a las 5, los sujetos cuya detención procura la policía de la sección 39a., se introdujeron por los fondos de la casa Monroe 4942, donde tiene establecido un comercio de cigarrería y agencia de lotería Serafín Garone.

Los delincuentes, utilizando llave ganzúa abrieron la puerta que da acceso al comercio y cuando se disponían a penetrar al mismo fueron sorprendidos por el propietario.

Los dos ladrones huyeron precipitadamente, logrando desaparecer en contados minutos.

De lo expuesto se dió aviso al señor juez de instrucción doctor Benítez.

PALACIO DE JUSTICIA

CAMARA DE LO CRIMINAL

Este tribunal en su acuerdo de hoy falló los siguientes procesos:

Manuel Ferreyra Alonso, portugués, 27 años de edad, peón, casado; Celestino Pose, español, 29 años de edad, soltero, estibador, y Antonio Costa Gil español, 27 años de edad, soltero, carrero, acusados el primero de homicidio y lesiones y los dos últimos como encubridores de aquellos delitos: confirma le centencia apelada que condena al primero a un año de prisión y costas y absuelve de culpa y cargo a los dos últimos.

Víctor Picchtti, o etc., italiano, 32 años de edad, soltero, comerciante, por estafa y tentativa de estafa; confirma: 7 años de prisión, que deberá cumplir en la carcel de reincidentes de Tierra del Fuego, con más la reclusión por tiempo indeterminado en un paraje de los territorios del sur, accesorias y costas.

Antonio Merlo, o etc., argentino, 48 años de edad, soltero, jornalero, por el delito de robo; reforma y lo condena a surfrir la pena de 10 años de reclusión, con la accesoria del artículo 52 del Código Penal.

Edmundo Ceferino Martínez, de 37 años de edad, viudo, empleado de comercio, uruguayo, por defraudación, reforma la sentencia y lo condena a seis años de prisión.

Guillermo Galvez, argentino, de 21 años de edad, soltero, sin ocupación, ni trabajo, por el delito de robo; revoca la sentencia, absolviéndolo de culpa y cargo.

Aníbal Corvi, argentino de 28 años de edad, soltero, jornalero, por el delito de robo; reforma, y lo condena a dos años de prisión y recova en la parte que le aplica los artículos 51 y 52 del Código Penal.

Resolvió el juez de lo civil Dr. Martín Abelenda los siguientes juicios:

—Da. Genoveva F. de Dantes y otros contra el Dr. Manuel Reyes Garrido y Tampino, sobre reivindicación; hace lugar y ordena la restitución del inmueble Viamonte 1023|29.

—Don G. O. contra Da. J. F., sobre nulidad de matrimonio; hace lugar, con costas, disponiendo, además, se pasen los antecedentes a la justicia del crimen.

—Don Jorge Basavilbaso contra don Angel Ecuscido, por cobro de honorarios médicos, condena al demandado, sin costas.

—Don Diego Rogers contra D. José De la Fuente y Noguera, por cobro de pesos; desestima las excepciones opuestas.

—Asociación de Profesores de Orquestas contra D. Walter Mocchi, por cobro de pesos; hace lugar a la excepción de incompetencia de fuero, con costas.

—Municipalidad de la capital contra D. Agustín Arzeno, por cobro de pesos; rechaza la demanda, sin costas.

—Don Esteban G. Juarez contra D. Julio Stapolar, sobre cumplimiento de contrato; rechaza en excepción opuesta, con costas.

Don Juan Sottolano otro contra don Rafael Perroni, por cobro de mediaría; condena al demandado, sin costas.

—Don José Barilati contra el Expreso Villalonga, por daños y perjuicios; hace lugar a la demanda, fijando en 4,000 pesos la indemnización. Con costas.

JUZGADO DEL Dr. TOBAL

El juez de 1a. instancia en lo civil Dr. Tobal dictó hoy las siguientes sentencias:

Botto Amadeo J. contra Jordán Pastor (su sucesión) cobro de pesos; hace lugar a la demanda, con costas.

—Fortunata L. de Osorio contra Diego A. Rutland, consignación; declara legal la consignación efectuada por la actora.

—Alfredo Espeche contra Alberto Dillon, desalojo; lo decreta, debiéndose efectuar dentro del término de diez días.

—Francisco Miranda contra César Galb, cobro de pesos; rechaza la excepción de pago opuesta por el demandado, con costas.

—Oreste Andreone contra Pedro Lucio Suárez, cobro de pesos; hace lugar a la demanda, con costas.

—Melizia Santiago contra Mario Menigueti, rechaza la demanda; con costas.

—Parpaglione, Monje y Cía. contra Juan Parpaglione (su sucesión), condena a escriturar al demandado, sin costas.

FISCALIA DEL Dr. ACHAVAL RODRIGUEZ

Dictaminó hoy el fiscal del crimen doctor Pastor Acsaval Rodríguez en el proceso por tentativa de homicidio seguido contra Pedro Ernesto Beltrán, español, de 40 años, casado, sirviente, solicitando la pena de diez años de prisión.

JUZGADO DEL Dr. GARCIA RAMS

El juez del crimen doctor A. García Rams absolvió hoy de culpa y cargo a Antonio Asprela, argentino, de 34 años, casado, procurador, en el proceso que se le siguió por lesiones.

TURNOS

En la segunda quincena de este mes entrará en turno en el fuero civil el juez doctor César A. Campos con sus secretarios doctores Padilla en los días 16 y 23; Demaría, 17, 24 y 31; Méndez 19 y 26; García Juanicó, 20 y 27; Marcó del Pont, 21 y 28 y Madero 22 y 30.

En las recusaciones intervendrá el juez Dr. José M. Padilla.

En lo comercial estará de turno el juzgado vacante; secretarías: Mom días 16, 21, 26 y 31; Britos, 17, 2? y 27; Zuviría 19, 23 y 28 y Romero 20, 24 y 30.

Recusaciones: al juez doctor Juan B. Estrada.

LOTERIA NACIONAL

EL SORTEO DE HOY

Con $ 100.000

38579

Con $ 20.000

36.730

Con $ 10.000

5387

Con $ 5.000

23.051 26.038 5.463

Con $ 2.000

39578 3123 10308 18688 7931 37752
9713 8387

Con $ 1.000

28200 29199 21141 23453 33357 25433
27231 5265 21314 31705 19175 28929
25137 31202 28828 22949 21076 12970
3542 29537 25951 29814 16759 19263
22241 18237 31909

Con pesos 500

24333 16293 3867 2829 19511 32612
11086 5894 9338 8604 41168 17437
16465 14134 15190 4145 12310 26785
14101 34911 23127 25928 31472 28805
29818 23401 35289 23469 27778 26341
26591 9976 8810 33018 30012 35011
10475 25974 40250 7092 19120 8919
31086 9215 1659 18558 32117 35914
5225 14930 4582 35404 2033 29835
17331 1629 8785 5914 25152 23356
23003 5132 41614 20347 16921 15185

Con 200 $

22744 35637 30725 8310 27690 32504
10507 4114 8574 6545 11423 32098
4877 23810 19893 26716 15243 32065
25308 2532 23702 24201 18236 41925
24826 39952 42481 2610 20272 2570
32516 37836 34045 13721 8663 23085
34062 11276 22982 15558 25190 7784
1688 11743 9859 10385 31384 20110
38860 8750 38396 2061 1584 25236
20613 15541 7314 1254 5341 7122
41629 17793 39145 19855 3262 7824
23597 15282 19604 17879 21223 17669
31588 4386 1229 40994 27555 35842
42418 38048 16400 28222 31997 17077
18858 26145 39176 31708 31143 35015
28569 11391 12527 27294 35655 14491
6607 15251 30097 39394 8535 8809
42575 6081 20481 11666 17668 20344
28877 13796 9589 25520 26754 1027
36697 2848 6472 9496 41831 18467
6784 32534 10812 36433 29204 16519
83998 15417 34160 32328 6259 16857
19181 22016 28389 23703 6651 32602
10354 7598 16972 8748 3619 24551
36053 24442 26249 41483 9684 3559
1908 4521 30788 38641 23244 40596
1888 32477 12514 34605 36408

Con 100 $

3099 9395 39632 35409 25367 36173
41176 38090 23438 13513 5348 30134
19716 16716 7191 38213 20981 22018
28396 27160 16976 24650 5262 4964
17954 6735 12916 27083 3849 13283
22860 289909 10796 11556 35719 29436
20839 14661 1973 40597 17953 42540
31840 31436 39204 8944 8442 12113
22665 5862 9801 13156 9129 10957
22282 2249 27761 24766 26569 29690
17052 3275 15146 37012 2853 22003
4120 20218 4422 11137 31779 29737
26322 10236 41509 18407 30818 28835
4668 18126 38983 6403 34617 10314
2880 20366 20595 6806 28553 35728
16626 19642 30246 11988 18310 35795
35715 34713 32341 9186 2419 29549
25100 36518 40466 22095 38272 29814
28496 39907 3460 25831 13995 5975
41117 29183 18749 34560 19581 30979
12117 39508 40546 41883 1445 32599
24925 24009 38577 28405 28486 42582
38631 7960 39640 22077 23834 12735
11689 7814 17119 34514 5780 1873
6434 31059 10298 10969 8196 40465
25057 11953 12557 7314 24331 9468
4354 30284 3700 33123 22328 33030
19924 13261 28868 27815 16953 1324
1950 4651 1787 29330 42589 12874
29690 42641 14939 7040 33879 37793
27258 18911 16849 16501 12013 25159
25654 9561 32911 16156 6185 5699
25114 19576 12285 38050 20705 37206
35617 30470 15699 29262 2417 39299
37565 5411 28890 6097 33249 1450
38794 18005 10456 3155 19775 26998
2504 6598 18657 31798 10538 9145
40681 32092 8231 29214 12193 31050
16875 1557 21884 34541 29465 20070
7129 14672 9767 13850 36201 6390
7507 39978 13285 21602 15843 22776
19552 4553 41894 12176 21252 14041
6541 35972 2296 24704 29337 8012
13490 29366 4624 40355 39777 26032
23067 21816 11717 28256 27155 13091
9021 14093 42866 7242 25410 14152
7012 23752 24251 1720 2098 15714
13292 2519 10958 19450 11290 42102
5297 23778 27705 41862 25740 35383
52540 7011 13436 19917 31501 25031
26486 33652 18598 23418 10435 30517
2908 7000 39362 11257 6026 21326
22233 41690 12871 41768 23071 1855
17927 22729 16019 35936 22184 34563
5553 23341 10706 2035 11443 39031
3721 41575 4904 35410 22472 13558
6958 28061 13313 9727 41706 30098
2441 15287 14769 34795 8247 23253
2313 35981 2212 4261 14658 7552
39825 1911

1
817 573 552 926 940 700 729 336 793
105 290 136 796 063 151 626 013 951
902 850 654 451 522 040 833 961 814
548 390 657 362 174 491 109 238 845
010 792 996 158 678 279 406 239 596
942 015 397 865 071 023 593 027 553

2
049 689 029 697 494 304 537 153 649
668 437 505 313 373 846 057 122 851
260 221 941 662 693 556 870 332 321
642 544 732 346 407 220 971 228 177
069 489 817 547 699 540 268 556 147
735 848 411 103

3
743 293 327 481 599 568 533 065 332
650 551 457 079 553 795 338 663 237
594 713 517 573 465 366 856 981 959
832 002 347 507 494 404 608 204 460
283 648 276 674 728 645 424 826 537
323 687 748 539 136 260 305 072 173
100 589 935 771 959 552 785 256 847

4
068 589 036 796 544 587 758 039 590
922 490 621 474 017 408 060 783 193
672 833 546 961 024 883 351 203 717
644 338 254 299 437 022 385 403 895
669 989 492 842

5
816 585 075 794 256 946 643 726 016
247 365 360 884 990 037 471 171 491
795 238 597 004 971 492 961 112 420
117 089 848 270 426 603 312 981 635
397 170 937 252 231 691 166 590 292
596 378 332 578 000 388 845 784

6
637 410 401 894 551 254 012 570 168
802 945 058 647 162 742 602 789 856
075 954 648 878 976 394 643 928 998
367 307 700 924 748 308 034 359 036
335 753 642 914 143 636 940 440 353
925 712 378 678 107 533 718 153 097

7
455 944 615 327 024 029 100 216 026
594 49 07 556 982 820 958 608 003 352
618 363 832 854 506 480 121 483 259
268 572 802 775 022 712

8
933 454 976 307 458 334 904 028 822
452 630 818 506 837 247 346 318 808
285 684 996 994 730 370 428 095 607
763 618 362 257 912 079 542 403 988
317 343 651 753 603 265 980 640

9
672 308 864 547 886 341 024 530 784
563 020 179 161 562 532 922 953 628
929 396 939 546 028 722 214 362 186
955 027 232 284 147 975 065 566 969
617 890 363 578 422 884 262 534 897
874 436 810

10
250 671 228 459 547 271 024 254 264
781 888 864 929 681 694 512 430 214
120 427 540 569 547 110 833 520 794
057 577 918 525 721 277 951 970 799
843 578 498 921 295 558 169 111 459
703 176 761

11
940 340 338 392 381 615 109 416 384
654 491 383 900 165 408 315 466 627
881 753 731 782 742 667 932 098 216
912 139 177 050 820 810 278 761 028
265 103 850 800 845 343 998 528 862
093 633 655 853 423 911

12
322 614 481 577 765 710 794 503 205
488 819 160 086 272 937 805 683 232
622 263 017 246 572 412 806 742 189
357 057 512 746 423 994 174 120 659
893 451 113 085 231 896 650 173 144
118 353 296

13
293 549 505 851 276 337 179 599 616
857 486 572 875 378 573 048 498 241
691 566 550 884 125 065 081 556 845
701 309 443 120 748 163 957 938 723
102 012 449 886 525 198 810 053 601
881 595 319 218 813

14
949 828 830 903 510 683 154 631 920
221 796 737 761 732 342 961 579 360
403 881 290 128 585 213 913 102 718
260 095 547 230 478 858 492 467 713
611 508 951 390 405 589 497 725 701
032 969 139

15
262 362 320 510 947 802 546 658 970
951 005 821 523 731 530 683 127 998
803 407 402 479 412 450 872 137 487
135 875 514 953 383 792 644 750 005
473 008 956 160 536 959 348 299 644
223 080 243 842 141

16
805 842 131 948 680 863 647 622 006
439 961 460 169 749 231 957 990 009
495 121 268 834 424 963 846 091 973
626 894 853 530 542 324 393 114 580
306 095 862 199 979 759 738 699 976

17
015 471 358 274 177 163 730 806 907
290 947 524 413 789 189 233 656 797
791 844 048 258 491 050 574 959 668
940 515 344 523 895 934 885 724 430
212 591 058 161 893

18
479 567 843 115 437 938 559 710 788
419 018 310 242 545 746 677 307 132
529 708 563 756 563 730 040 523 062
630 344 456 325 611 697 213 796 552
580 964 656 017 449 808 467 929 546
741 739 759 899 752 314 078 681 475
191 177 409

19
313 910 248 699 878 033 744 463 411
931 946 284 330 606 471 703 089 845
856 541 275 135 615 581 571 010 479
358 788 244 057 956 279 296 557 158
745 066 060 499 189 691 123 421 043
261 472 107 640 971 629 514

20
324 821 162 218 666 497 478 082 903
884 091 083 419 389 163 934 269 508
594 550 342 720 061 769 492 282 850
606 680 793 089 849 498 653 009 513
631 817 006 319 864 043 845 224 273
636 080 150 867 508 743 427 088 800
085 115 634 573 437 592 814 876 137
418

21
082 748 575 065 554 704 656 819 697
994 003 319 941 460 902 407 808 020
516 546 633 564 030 650 063 440 022
140 675 522 886 737 186 598 258 373
602 804 934 670 651 639 858 205 152
464 528

22
564 044 144 928 614 216 437 521 512
095 152 615 272 830 203 683 874 773
923 322 761 520 583 730 125 311 850
837 140 815 250 604 259 232 822 788
690 391 220 787 276 062 027 987 025
536

23
511 013 829 890 947 222 711 367 015
906 820 573 230 170 035 933 744 073
822 349 531 016 228 323 663 635 512
304 259 474 723 734 443 240 209 778
206 752 057 268 443 783 237 812 802
169 546 441 360 293 098 000 449 038
251 308 005 258 704 752 450

24
462 241 236 821 030 942 304 131 490
523 542 543 422 266 013 432 851 113
191 833 555 933 256 251 303 521 415
900 920 046 150 149 610 605 220 161
870 565 458 125 086 165 609 971 633
515 277 728 146 486 379 709 823 484
935 635 654 229 043

25
784 071 632 931 220 126 038 207 091
100 570 772 613 201 003 094 927 884
801 910 504 126 827 833 477 450 515
020 491 790 243 756 525 163 377 862
909 773 599 201 720 255 905 996 459
363

26
633 69 449 805 657 523 372 804 833
942 251 929 515 720 202 918 958 940
672 319 952 352 209 956 012 006 670
960 246 282 817 974 663 732

27
644 761 296 522 525 180 765 226 634
379 820 996 930 733 863 325 095 777
742 762 759 717 497 867 850 143 051
835 300 492 656 713 026 286 673 113
709 193 767 173 392 793 007 634 504
252 848 059 154 057

28
608 109 260 554 877 693 915 345 524
429 497 050 043 522 235 022 553 031
445 861 121 405 423 410 803 585 213
609 624 417 790 324 707 191 290 975
121 880 566 694 674 147 123 543 374
813 524 628 485 673 939 129 306 063
202 042 398 130 293 890 794 979 827
403

29
663 770 371 833 692 882 467 230 153
431 930 183 890 144 940 164 421 095
138 111 076 675 128 596 233 895 232
139 170 935 772 709 556 112 536 034
235 735 292 565 683 454 503 062 483
010 796 834 795 047 584

30
856 669 364 016 590 519 225 660 189
934 465 077 500 405 733 973 059 102
900 126 954 330 412 025 129 824 844
192 712 656 435 745 077 314 103 914
043 325 022 070 662 331 561 930 665
128 522 477

31
220 432 820 255 016 251 674 343 337
216 983 993 269 247 123 523 065 464
098 298 213 171 747 827 411 969 490
206 603 078 015 142 026 305 384 607
340

32
989 352 014 535 324 147 746 241 010
632 011 584 658 939 167 301 361 577
924 042 543 295 411 116 052 357 694
938 381 534 431 231 457 509 476 492
009 902 129 892 143 531 849

33
321 210 719 222 464 271 515 075 031
287 184 874 507 047 908 086 526 655
561 452 844 337 091 517 770 959 438
542 444 466 871 978 533 678 246 023
812 853 873 850 738 906

34
107 060 122 417 917 502 424 448 414
560 009 564 862 153 564 095 058 904
178 565 233 447 436 947 356 790 663
457 659 979 090 526 557 010 248 505
452 462 043 641 539 597 235 932

35
136 013 [illegible] 172 [illegible] 817 719 391 562
256 871 911 888 795 862 427 305 516
985 545 401 162 [illegible] 573 721 989 279
730 798 241 244 691 886 170 392 850
465 201 058 667 [illegible] 588 279 850

36
340 437 409 250 624 [illegible] 127 085 363
035 524 354 140 [illegible] 975 915 312 041

37
196 208 413 733 195 900 049 173 829
295 549 762 842 528 677 048 934 905
059 467 975 056 190 379 098 261 042
472 565 783 716 409 729 270 992 141
615 686

38
333 047 557 979 763 300 520 203 349
335 049 605 559 293 787 719 889 632
626 677 100 056 539 135 571 289 419
815 271 738 431 110 409 358 917 146
874 620 331 884 290 689

39
272 072 737 101 078 477 646 276 524
000 939 647 535 296 897 342 478 469
137 763 408 864 316 168 407 290 948
009 400 589 220 188 902 082 480 727
065 875 230 262 372 438 491

40
683 047 409 467 064 619 030 512 250
300 956 850 406 515 272 471 155 070
417 896 338 220 286 028 306 987 378
938 293 660 203 403 343 553 503 274
209 038

41
757 918 107 126 064 086 607 779 954
816 438 866 230 595 266 576 593 555
464 960 180 021 884 730 570 340 956
611 530 523 606 057 278 158 194 572
558 192 283 839 491 815 351 982

42
767 976 350 453 206 752 615 645 597
612 463 856 032 397 226 593 626 224
644 618 410 924 678 052 578 887 028
509 497 777 812 751 902 928 758 202
073 853 710 089

Cambios bancarios del día - A la vista

BANCOS	Ing.	Francia	España	Italia	Ale'nia	Suiza	Bél'ca	Holanda	N. Amé.	Brasil
Banco de la Nación Argentina	13.27	17.75	42.08	13.52	—	53.85	14.82	—	303.86	—
Provincia de Buenos Aires	—	—	—	—	—	—	—	—	—	—
Alemán Transatlántico	13.24	17.90	42.07	13.45	—	53.73	15.—	113.07	303.86	33.89
Argentino-Uruguayo	13.27	0.174	0.420	0.134	—	0.538	0.146	113.—	303.—	33.90
Galicia y Buenos Aires	13.22	0.174	0.421	0.134	—	0.539	0.146	113.60	304.60	—
Germánico de la América del Sud	13.24	17.90	42.09	13.45	—	53.73	15.—	113.07	303.86	33.89
Holandés de la América del Sud	41 1|16	12.80	5.34	16.78	—	4.20	15.30	1.99	133.80	—
Italia y Río de la Plata	13.18	18.03	41.93	13.56	—	53.72	15.25	112.—	302.—	33.700
Italo-Belga	41 3|16	13.05	5.39	16.78	—	4.22	15.50	2.—	133.40	—
Italo-Sudamericano	13.18	17.34	41.77	13.40	—	53.85	14.56	111.40	302.—	33.60
Nuevo Banco Italiano	13.27	0.179	0.418	0.135	—	0.539	0.152	113.—	303.—	0.143
The First N. Bank of Boston	13.28	17.46	42.24	13.51	—	53.86	14.74	113.35	303.86	34.—
The Nat. City Bank of N. York	13.26	18.—	41.85	13.52	—	53.98	14.92	—	303.86	—
The Yokohama Specia Bank Limited	13.25	17.68	—	—	—	—	—	—	303.90	—

COMERCIO

BOLSA DE COMERCIO

Primera rueda

Cédula hipotecaria argentina, ley 8172, mayo 16: 26.000 a 10.30.

Id. 1a. serie, al contado: 11.000 a 98.30; id mayo 16: 13.000 a 98.30.

Id. 4a. serie, mayo 16: 17.000 a 95.50.

Id. 5a. serie, mayo 16: 32.800 a 98.20.

Id. 8a. serie, mayo 16: 2.000 a 95.60.

Id. 9a. serie, mayo 16: 22.500 a 96.10.

Id. 10a. serie, mayo 16: 75.350 a 96.20.

Id. 11a. serie, mayo 16: 63.000 a 95.40.

Id. 12a. serie, mayo 16: 12.000 a 95.30.

Id. 13a. serie, al contado: 43.000 a 95.10; id mayo 16: 40.000 a 95.10.

Id. 14a. serie, mayo 16: 2.000 a 95.10.

Id. 16a. serie, mayo 16: 10.000 a 97.60.

Id. 18a. serie, mayo 16: 110.000 a 95.30.

Id. 19a. serie, mayo 16: 38.000 a 95.80.

Id. 20a. serie, al contado: 7.000 a 95.80; id mayo 16: 923.800 a 95.80.

Crédito argentino interno de 1925, mayo 16: 80.000 a 95.70.
Id de 1905, mayo 16: 4.700 a 89.
Tucumán 2 1|2, al contado: 4.000 a 27.30.
Deuda Municip. 6 1|2, serie B, mayo 16: 110.500 a 97.10.
Meridiano V, mayo 16: 2.000 a 63.50 id fin de mes: 10.000 a 68.60.
Bonos (semest.) 9142, al contado: 7.000 a 88.50.
Santa Fe (serie B), mayo 16: 2.000 a 79.50.
Bs. Aires, 1922, 6 o|o, mayo 16: 100.000 a 85.20.
Bonos Hip. Provincia, mayo 16: 27.000 a 95.
Banco El Hogar Argentino, mayo 16 205 a 47.
Banco Español, al contado: 100 a 20.50; id mayo 16: 100 a 21; id fin de mes: 1.100 a 19.50; id junio 30: 600 a 19.
Banco Francés, al contado: 50 a 38.90; id mayo 16: 23 a 38.90.
Mercado Central de Frutos, mayo 16: 150 a 94.
Industrial Paraguaya, al contado: 500 a 2.60.
Astra, mayo 16: 200 a 62.

Segunda rueda

Cédula H. Argentina, 8172, mayo 16: 43.500 a 101.30.
Id 1a. serie, mayo 16: 1.000 a 92.50.
Id 5a. serie, mayo 16: 16.000 a 98.
Id 6a. serie, mayo 16: 14.000 a 98.
Id 8a. serie, mayo 16, 71.200 a 95.70.
Id 9a. serie, mayo 16: 6.500 a 96.20.
Id 10a. serie, mayo 16: 40.000 a 96.30.
Id 12a. serie, mayo 16, 6000 a 95.10.
Id 13a. serie, mayo 16: 51.500 a 95.20.
Id 15a. serie, mayo 16: 160.000 a 97.80.
Id 16a. serie, mayo 16: 55.000 a 97.80.
Id 17a. serie, mayo 16: 2500 a 95.40.
Id 18a. serie, mayo 16: 8.500 a 95.40.
Id 19a. serie, mayo 16: 30.000 a 95.80.
Id 20a. serie, mayo 16: 107.000 a 95.80.
Id junio 30: 100.000 a 96.40.
Crédito Argentino Int. 1922, mayo 16: 90.000 a 95.70.
Id 1923, mayo 16: 108.000 a 95.50.
Buenos Aires 1922, 6 o|o, mayo 16: 5.000 a 85.20.
a Emp. 4 1|2 1911, mayo 16: 12.800 a 64.30.
Bonos (sem.); 7091, 2a. serie, mayo 16: 32.800 a 83.20.
Meridiano V, mayo 16: 2.000 a 68.50.
Deuda Buenos Aires 6 o|o, mayo 16: 2.750 a 86.50.
Bonos Hip. Provincia (serie A), mayo 16: 31.700 a 95.
Id (serie B), mayo 16: 12.000 a 92.60.
Banco Español, mayo 16: 100 a 19.
Id fin de mes: 1.400 a 19.50.
Id junio 30: 2.300 a 18.
Banco República Parag., mayo 16: 150 a 35.
Mercado Abasto, mayo 16: 50 a 124.50.

MERCADO DE CAMBIOS

Segunda rueda

	$ oro
Libras	41 1|16
Francos	12.80
Belgas	15.25
Suizos	4.21
Florines	2.—
Liras	16.75
Pesetas	5.37
Dólares	134.10
Reis	34.000
Montevideo	2 o|o

COMPRA-VENTA DE TITULOS

Solicitados:

Cédula hipotecaria argentina, (viejas, sorteadas), Banco Comercial del Tandil, Américas Industrial, Smithfield, Astra.

MERCADO DE CAMBIOS

PRECIOS OFICIALES

Primera rueda

	$ oro	$ m|n.
Libras	41.—	13.3038
Francos	12.85	0.1769
Belgas	15.30	0.1485
Suizos	4.20	0.5411
Florines	1.99 1|2	1.1392
Liras	16.78	0.1354
Pesetas	5.37	0.4232
Dólares	134.10	3.0477
Reis	33.700	0.3390
Montevideo	1 1|2 o|o	2.3938

MERCADO DE CEREALES A TERMINO

Primera rueda

Trigo: entrega en junio, 600 toneladas a 11.06, en dársena; entrega en agosto: 200 toneladas a 11.18, en dársena.

Maíz: entrega en mayo, 200 toneladas a 7.94, en dársena; entrega en junio: 200 toneladas a 7.74, 200 a 7.75, 20 0a 7.74, en dársena; entrega en septiembre: 800 toneladas a 7.65, en dársena.

Lino: entrega en junio, 100 toneladas a 19.47, en dársena; entrega en julio: 100 toneladas a 19.63, en dársena.

MERCADO DE CEREALES A TERMINO DEL ROSARIO

Primera rueda

Maíz: entrega en mayo, 300 toneladas a 7.62.

BOLSA DE MONTEVIDEO

MONTEVIDEO, mayo 15 — En la primera rueda de hoy se anotaron los siguientes negocios:
Títulos Z, a 92.40.
Id U, a 92.50.
Id V, a 92.60.
Id X, a 92.50.
Id P, a 92.80.
Id 1923, a 92.80.
Jockey Club, a 100.
D. Consolidada, a 66.20.

PRIMERA EDICION

15 DE MAYO DE 1924

LA VOZ DEL PUEBLO

"Los ciudadanos radicales que suscribimos, hondamente profundamente afectados con la versión que nos llega de una posible aceptación del diploma del doctor Rafael Núñez con el voto o la cooperación de senadores de nuestra filiación. Convencidos empero de que semejante versión ha de provenir del adversario porque no reputamos posible que un senador radical conspire contra los principios institucionales y la vida de su propio partido contribuyendo a la admisión de un diploma afectado de nulidad insanable y repugnante a la moral política más elemental, nos dirigimos en la persona de Vd. a los correligionarios de ese alto cuerpo, haciéndoles llegar el eco y la impresión de tan infausta versión. El radicalismo de esta provincia muéstrase solidarizado así para aplaudir la rectificación rotunda que aguardamos como para hacer sentir su más altiva protesta si el acto anunciado se consumara. Las componendas inmorales son extrañas a la tradición de la U. C. R. y si alguna vez el anhelo de usufructuar una cómoda y provechosa situación política o el de realizar utópicos ensueños perturbara el criterio de algunos de sus dirigentes, el radicalismo de Córdoba, unido y compacto sabría en su hora castigar con su repudio tan grave infracción a su orientación y a sus principios."

(Telegrama dirigido al senador Dr. Melo por el radicalismo de Córdoba).

Expresión vibrante de un estado de ánimo colectivo, el telegrama dirigido al senador Melo por los hombres representativos del radicalismo cordobés llega en hora oportuna para hacer resonar la vigorosa y sincera voz del pueblo en los conciliábulos "sotto voce", enbildeos misteriosos e intrigas secretas que desenvuelven su actividad disimulada y tortuosa en las antesalas del Senado de la Nación. Tiene la significación de una puerta enérgicamente abierta por la que entra una ráfaga de aire puro a orear la enrarecida atmósfera moral que rodea en la alta Cámara al desagradable caso de Córdoba y que ya hubo de ser renovada por la firme actitud que asumiera en un momento difícil el vicepresidente de la Nación.

Es que la opinión pública y el radicalismo especialmente, siguen con vigilante atención el sospechoso proceso que sufren los ilegítimos diplomas cordobeses en ambas cámaras del Congreso. No le ha pasado inadvertida la sorda labor de trabajos subterráneos encaminados a dar acceso a representaciones usurpadas, cuyos orígenes espurios reclaman una categórica y sleclonadora repulsión. Por mucho que se trate de operar sigilosamente, la ya alerta suspicacia de la opinión, divisa con mucha claridad la verdadera naturaleza y las finalidades evidentes de la "combinazione" que se urde veladamente en las antesalas del Senado. De ahí que el radicalismo cordobés parte directamente interesada en el asunto, desde que cuenta con mayoría en la sociedad política a la que se pretende adjudicar un representante de contrabando, haya sentido la necesidad de manifestar su alarma y su pensamiento mediante una comunicación dirigida a quien tienen motivos para considerar al más adecuado destinatario de una notificación de tal naturaleza.

Cual sea la actitud de este último es cosa que momentaneamente no hace al caso. Sólo interesa puntualizar la actitud del radicalismo cordobés por lo que significa y por lo que advierte. Los senadores de origen radical comprometidos al parecer en la intentona de legitimar un diploma bastardo no podrán alegar ignorancia en lo futuro respecto al modo de pensar sobre el asunto de sus correligionarios de Córdoba. Aprobar ese diploma implica consumar una monstruosa inmoralidad. Estamos en presencia de un acto que adolece del pecado congénito de ilegalidad. Elegido el señor Núñez por una legislatura inconstitucionalmente constituída, cuyos actos todos adolecen de insanable nulidad, su mandato posee el mismo insalvable vicio originario. Esa es una consecuencie lógica de antecedentes conocidos. Está probado que el gobierno cordobés es un poder de hecho, surgido en oposición a preceptos constitucionales muy claros y muy precisos y cuya existencia precaria no ha sido reconocida siquiera por el P. Ejecutivo de la Nación. Obvio es, entonces, que cualesquiera de sus actos, sean ellos como fuesen, carecen de validez legal. Aplicar al caso un criterio adverso sería sentar la doctrina absurda de que lo ilegal puede engendrar lo legal y que de lo ilícito puede provenir lo lícito. Tiempo es este de confusiones morales y de transacciones éticas; pero si las circunstancias perturban y desorientan el criterio de quienes deben tenerlo más seguro y firme, no alcanzan a ofuscar ni confundir la clara visión de rectitud y dignidad que informa invariable los juzgamientos del pueblo.

En el telegrama que comentamos se define con netos perfiles la posición moral del radicalismo de Córdoba frente a la tenebrosa labor de los contubernios que zafan una entrada furtiva para el ex gobernador provincial. Su palabra es franca y su absolución de posiciones definitiva. ¡Ojalá sea escuchada por quienes pueden evitar al Senado un nuevo menoscabo y al país una nueva vergüenza institucional.

Con pinzas...

Jujuy está en la mesa de disección. La comisión de poderes del Senado acaba de avocarse elestudio de los diplomas y apenas penetrado en sus preliminares se encuentra con relevaciones que asombra. El cuadro de aquellas elecciones presididas por el representante federal y defendida con miserable retórica patriotera, es en la realidad que empieza a comprobarse, pálido, en comparación con las denuncias que hiciéramos en su oportunidad.

Bajo la grosera máscara verbal en que la intervención presentara su obra como cosa acabada de perfeccionamiento, se ocultaba — ahora, despojada ya, se descubre — una vergüenza nacional. El escandaloso fraude superaba a toda la tradición forjada por el "régimen".

En parte, — hay comprobaciones — se ha votado con padrones que no eran oficiales: la junta escrutadora ha operado con otros falsos y por último, los enviados a la comisión del Senado, eran distintos. Y aparte de estas enormidades que van pasando por la prueba del análisis, hay algo más. Algo más que supera a las demostradas persecuciones policiales culminadas en prisión de electores de gobernador de la Unión Cívica Radical y en encarcelamientos de sus caudillos prestigiosos. Hay el voto comprobado de los vigilantes y asómbrese la opinión, el voto — también demostrado — de conscriptos pertenecientes al regimiento de guarnición. Esto, ya no es grave, esto es de una vergüenza torturante y ante ella, el diputado nacional Saccone, irá a la comisión ante la cual expone hechos formidables, pedirá se llame a prestar declaraciones a la oficialidad. Ya, en principio, hay valores comprobados, suficientes para pedir, no el aplazamiento del despacho de los diplomas de sus dos senadores, sino el categórico rechazo.

Estamos, pues, frente a un acontecimiento compuesto por denuncias que tienen la fuerza terminante de la prueba, y asistiremos al debate, con nuestras exigencias en honor a la verdad.

Las declaraciones de Trotzki

¡Otra guerra en Europa! La frase ha circulado por los hilos telegráficos en medio de la incredulidad general. Trotzki, en las declaraciones que se le atribuyen, lejos de desmentir el rumor propalado desde los balcanes, parece haberse complacido por lo contrario en dar visos de verosimilitud a la amenaza. Rusia, según ese comisario del pueblo está lista. Pero es Rumania la que tiene, pendiente de su actitud, la guerra o la paz.

Salvo ligeras variantes, la misma situación internacional de 1914. Falta apenas el episodio que habría de servir de casus belli. Sin embargo no ha de ser indispensable para que llegue a ese desenlace el conflicto que tiene por eje a Besarabia una tragedia por el estilo de la de Sarajevo. La gota llamada a derramar el vaso es lo de menos. La diplomacia de Chicherin ha demostrado que es fértil en recursos ingeniosos cuando apuran las circunstancias.

Si algo sorprende, no son precisamente las declaraciones de Trotzki, con ofrecerse tan insólitas en labios comunistas, sino la reaparición en la escena del famoso organizador del ejército rojo de los soviets, considerada por los corresponsales la entidad militar más poderosa del mundo. A la muerte de Lenin se dijo que Trotzki no sería el sucesor de aquél por hallarse retirado a causa del mal estado de su salud. Afirmábase también a título de conjetura, que el triunvirato se había deshecho del peligroso comisario del pueblo, teniéndolo aislado y casi con centinela a la vista. Y no se habló ya de Trotzki.

¿Hasta qué punto han de tomarse en serio los anuncios de nueva guerra? "Rusia está lista". Esto es ciertamente un presagio alarmante. El genio de Trotzki ha montado la máquina guerrera a base de disciplina germana y de militarismo profesional. ¿No acariciaron siempre los comunistas rusos la idea de lanzar sobre la Europa de Occidente el ejército rojo? La victoria fácil, a expensas de Rumania, serviríale de entrenamiento para invadir luego en avalancha las naciones del Mediterráneo, representativas de la civilización latina.

Solo que, en rigor de verdad, la paz o la guerra, no dependen de Rumania, sino de las potencias aliadas.

Política cordobesa

Los diplomas del senador y de los diputados

CORDOBA, Mayo 14 — Es motivo de general preocupación en todos los círculos políticos, las dos cuestiones planteadas en el Congreso, el diploma del doctor Núñez en el Senado y los diplomas de los diputados ante la Cámara. Alrededor de tan importantes problemas giran todos los comentarios.

En las filas radicales, ha sido recibido con general aplauso el telegrama al senador Melo, que interpreta el sentimiento general. En estos momentos su personalidad es discutida ardientemente y es objeto de críticas severas por los diarios radicales, destacándose por sus briosos ataques, "El Tiempo".

Hay una solemne expectativa, porque sepiensa que de las resoluciones que adopte el Congreso, depende la tranquilidad y bienestar de la provincia.

Aclaración

El diario a que se refiere el artículo de "El Derecho" de Mercedes, Corrientes, cuya reproducción hicimos ayer, no es nuestro colega de esta capital "La Razón".

El Banco Hipotecario suspende las escrituraciones de préstamos

En vista de la excesiva demanda de préstamos y el hecho de haberse acordado totalmente los 50 millones de la serie 20e, el directorio del Banco Hipotecario Nacional ha resuelto suspender la escrituración de nuevos préstamos hasta tanto se autorice la emisión de las cédulas argentinas de 21a. serie.

Como dato informativo es conveniente saber que hasta ahora están pendientes de escrituración 2.046 préstamos, hallándonse en lista 4.000 por la suma de 160 millones de pesos.

XXX aniversario de la enciclica "Rerum Novarum"

Como hemos informado, esta noche a las 20 y 30 horas tendrá lugar en el salón de actos del Colegio Pío IX, calle Adolfo Boero 4050, la gran asamblea y conferencia pública organizada por la junta de gobierno y la federación de propaganda de los círculos obreros, celebrando el trigésimo aniversario de la promulgación por el Papa León XIII, de la célebre enciclica "Rerum Novarum" que trata de la condición de los obreros.

En ese acto usará de la palabra monseñor Dr. Dionisio R. Napal y Sr. Carlos J. F. Coni y Mé. Ma. Sampaio, quienes tratarán cuestiones sociales de actualidad, que interesan a la entidad.

El programa confeccionado es como sigue:

Himno de la Democracia, por la orquesta; palabras de circunstancias, por el señor ingeniero José Pages; Poeta y aldeano (ouverture Suppé), por la orquesta; cantos regionales argentinos, por el tenor señor Antonio Lipiz; "El octavo no mentir" (juguete cómico), por el cuadro dramático de la institución; "Maruxa" (A. Vives), por la orquesta; cantos regionales argentinos por el tenor señor Antonio Lipiz; "Plato criollo" (Roncallo), por la orquesta; "Caracteres opuestos", faren interpretada por el cuadro filodramático; marcha final, por la orquesta.

Servicio telegrafico especial para LA EPOCA de la United Press y de nuestros corresponsales

Los sucesos del Ruhr presentan un sesgo alarmante

Proyecciones graves de la huelga en el Ruhr

BERLIN, mayo 15 (United). — Mientras el ministro del Trabajo esta continuando sus esfuerzos para tratar de arreglar la huelga, anuncios llegados de Elberfeld hacen saber que los partidarios separatistas de Natthes están tratando de iniciar un nuevo movimiento separatista para dentro de pocos días, considerando que de no hacerlo así en vista del nuevo giro de la política francesa, sus ansias jamás podrían conseguirse.

Agrega la información del Ruhr anuncian que hubieron disturbios menores, mientras que desde Dortmund se informa que a causa de lo intenso del hambre se ha procedido a distribuir libremente pan a los necesitados.

Partieron para Buenos Aires el secretario de la legación Sr. Rossi y varios artistas del Colón

GENOVA, mayo 15. (U. Press).—A bordo del "Principessa Mafalda" partieron para Buenos Aires, el señor Nobile Rossi, secretario de la legación en Buenos Aires, la soprano Hilda della Rizza y el tenor Crimi del teatro Colón.

El ministro argentino en París

PARIS, mayo 15 (United Press).— Hoy se realizó en el Palacio del Elíseo la ceremonia de la entrega de las credenciales de su cargo como enviado extraordinario y ministro plenipotenciario de la República Argentina, por el ingeniero Federico Alvarez de Toledo.

Acompañado de Mr. de Fouquieres desde su residencia, el nuevo ministro dirigióse al Elíseo seguido de la carroza en que viajaban los señores Miguel de Anchorena, Luis Bemberg, Carlos de Olazábal y el comandante Gregores, escoltados por una partida de coraceros.

Al llegar al palacio la banda de una compañía de infantería que presentaba armas hizo oir los acordes del himno nacional.

Será juzgado hoy el manager de Dempsey

LOS ANGELES, mayo 15 (United Press). — Jack Kearns, manager del capeón Jack Dempsey, a quien se acusa de haber asaltado a una mujer, será juzgado hoy.

Los reyes de Rumania

LONDRES, mayo 15 (U. Press). — El rey le Rumania salió para Bucharest. La reina quedaráse aquí.

Se encuentra en sesión el comité de la Liga de las Naciones

PARIS, mayo 15 (United Press) — El comité de la Liga de las Naciones interesado en cuestiones navales, militares y aéreas, está sesionando actualmente aquí bajo la presidencia del mayor Tweede, de Inglaterra y con la asistencia de los siguientes delegados sudamericanos; almirante Souza da Silva, de Brasil y mayor Pedro Sicco, del Uruguay, quienes se ocupan de estudiar un proyecto para contralor del tráfico de armas.

Entrenamiento de Vicentini

NUEVA YORK, mayo 15 (United Press). — El boxeador chileno Vicentini se dirigirá el lunes a Summit. New Jersey para comenzar allí su entrenamiento.

Romero no ha decidido todavía donde se estrenará con Tex Rickard acerca de un adversario y de la fecha del encuentro.

Físicamente se halla en buenas condiciones, excepción hecha do lo amortado de los ojos.

Dundee comenzará el sábado su entrenamiento.

La conferencia internacional de emigración

ROMA, mayo 15 (U. Press). — Hoy se inicia la conferencia internacional de emigración, en el Capitolio. El acto asistirán el rey y el primer ministro.

Campeón de tennis a las Olimpiadas de París

NUEVA YORK, mayo 15 (United Press). — Mrs. Molla Mallory, ex campeón de tennis de los Estados Unidos, se embarcó para Francia para tomar parte en las Olimpiadas por Noruega.

No se podrá impedir la lucha de Carpentier y Gibbons

CHICAGO, mayo 15 (U. Press). — Jack Curley manifestó que era imposible que Gibson impidiera la lucha Carpertier-Gibbons, porque era "completamente legal".

Las concesiones petrolíferas en Sinclair

DECLARACIONES DE UN DIPUTADO FASCISTA

ROMA, mayo 15 (United Press).— El diputado Massim Rocca, presidente fascista, escribiendo en "Nuovo Paese" declara que en 1923 los agentes de la Standar Oil ofrecíanronle una enorme suma de dinero para que prestara su cooperación para obtener una convención similar a la referente a las concesiones Sinclair, pero que él rechazó indignado de tal proposición.

Cómo resultó electo el nuevo diputado comunista en Francia

PARIS, mayo 15 (United Press).— Infórmese que a causa de errores en los cálculos sobre los votos de las elecciones correspondientes a París, el bloque nacional perdió una banca, ganándo otra los comunistas.

Sun Yat Sen vive todavía

LONDRES, mayo 15 (U. Press). — El corresponsal de la Central News en Hong-Kong declara que los funcionarios de Cantón ridiculizan los informes alusivos a la muerte de Sun Yat Sen y atribuyen la noticia al hecho que Sun Yat Sen ha estado incomunicado durante la quincena que ha durado su enfermedad, habiéndose restablecido de su dolencia.

Experimentos científicos en Limoges

PARIS, mayo 15 (U. Press). — Han Han quedado completamente terminados los preparativos hechos por los hombres de ciencia para hacer explotar hoy justamente a las 19.30 horas, 10 toneladas de melinita en las cercanías de Limoges, a objeto de ver y estudiar a trasmisión del sonido a la distancia. En toda Francia, Inglaterra, Italia, España y Suiza habrán observadores que informarán sobre el tiempo y dirección recorrida por las ondas sonoras. El ejército utilizará los resultados que se obtengan para ubicar al enemigo por medio del sonido de su artillería.

Se espera oir la explosión en París a los 17 minutos de producida. La estación radiotelefónica de la Torre Eiffel transmitirá ciertas señales poco antes de la explosión.

Los observadores que se hallarán a distancia menor estarán a una milla; otros a 50; 100, etc. Los hombres de ciencia esperan poder resolver así el inquietante problema de "las zonas de silencio", por las ondas sonoras que saltan por sobre encima de ciertos sitios.

La hija de Hindenburg

LAS PALMAS, mayo 15 (United Press). — Ha desembarcado aquí la hija del mariscal Hindenburg, quien viene a pasar una breve temporada.

El boxeador Spalla visitó a Benedicto Santos

RIO DE JANEIRO, mayo 15. (U. Press).— El boxeador italiano Herminio Spalla, antes de ausentarse de Sao Paulo visitó a Benedicto Santos, lamentando las consecuencias del match.

Entrevistado a su paso por Río declaró que Benedicto tiene una resistencia igual a la de Firpo y que en el futuro llegará a ponerse en condiciones de competir con el argentino el campeonato sudamericano.

Las flotillas aereas españolas siguen bombardeando los aduares rifeños

MADRID, mayo 15 (United Press). — Anúncian de Melilla que las fuerzas de aviación reanudaron sus bombardeos con resultados eficaces. El enemigo quedó desconcertado por las pérdidas sufridas.

Instalaciones fotográficas en las Olimpiadas

PARIS, mayo 15 (United Press). — El señor Fini visitó las instalaciones fotográficas para los juegos olímpicos y dejó arreglado lo conveniente para que se tomen vistas completas de todos los partidos en que actuarán los argentinos.

El crucero Barroso se dirigirá a Buenos Aires

RIO DE JANEIRO, mayo 15, (U. Press).— El crucero "Barroso" ha salido para Ilha Grande de donde seguirá más tarde viaje a Buenos Aires para representar al Brasil en ocasión de los festejos de la independencia argentina.

Para la realización del encuentro de Will-Madden

NUEVA YORK, mayo 15 (United Press). El promotor Flaherty hará un esfuerzo desesperado para que pueda realizarse la pelea Wills-Madden y tratará de obtener una orden del Tribunal demorando la ejecución de la disposición para destruír el stadium, aun cuando hay muy poca esperanza de que tenga éxito para poder arreglar para el viernes con la comisión de incendio.

La oferta de Rickard para el uso del Velódromo ha quedado sin efecto.

¡SENSACIONAL...!

Comisión de Poderes del Senado

Las impugnaciones del diputado Saccone

(De "La Argentina" de hoy)

El estudio de los diplomas de los senadores electos por la legislatura "fabricada" por el interventor de Jujuy, va llegando a su etapa final. Nuevas incorrecciones, que revisten el gravísimo carácter de vulgares hechos delictuosos, y que aparecieron ayer, al ser examinadas por el doctor Saccone las actas de escrutinio remitidas por la Legislatura, determinaron una forzosa prórroga de tiempo, justiciera y gentilmente concedida por la comisión de poderes, para complementar los capítulos de cargos del impugnante quien proseguirá hoy sus tareas de revisión para presentar mañana, a las 15 horas, por escrito, su memorial y sus pruebas documentadas.

El diputado Saccone ha solicitado de la comisión de poderes se establezca una vigilancia especial sobre las actas, porque teme que sean robadas por los interesados en salvar los diplomas o en impedir los inevitables autos de prisión que en breve plazo se dictarán por los jueces del crimen, contra los autores de esos delitos electorales y los que resulten culpables de las ciento ochenta firmas falsificadas de las que resulten culpables de las actas, que debieron ser rubricadas por los verdaderos presidentes de comicio y por los apoderados de los partidos.

Como figuran votando varios centenares de conscriptos y de agentes de policía, que habían sido tachados por la Junta Electoral, que presidía el doctor Justo Cabal; tomo asimismo unos doscientos ciudadanos, agregados en los respectivos padrones por los presidentes de comicio, con toda impudicia, es decir con sus puños y con sus letras, el doctor Saccone exigirá la remisión de todos esos antecedentes a la justicia ordinaria, para que ella establezca las sanciones correspondientes.

El segundo juego de actas, aquel que fué remitido por la Legislatura provincial, ha sido groseramente sustituído por otro, formado por las hojas de los padrones que se entregan a los comités, para el trabajo electoral y las tachas de los inscriptos. Algunas actas de ese juego conservan todavía, en su parte posterior, el engrudo solidificado, las perforaciones de las tachuelas y partículas de reboques de las paredes donde habían sido pegadas. Son de visible procedencia de comité. Son las que se acostumbran fijar en los locales de los clubs, para que cada ciudadano pueda conocer la ubicación de la mesa donde debe votar. Por otra parte, las 111 actas del padrón de la Legislatura, correspondientes a las 111 mesas comiciales de toda la provincia, carecen del sello del ministerio, del de la Junta Electoral y del de las mesas receptoras de votos. La substitución resulta burda e inhábil. Todas las formas son falsas; se inventan otros presidentes de mesas que los que actuaron y difieren la cantidad de votantes y resultados de los escrutinios, con las actas remitidas al Senado por el señor ministro del Interior y que fueron traídos a Buenos Aires por el ex-Interventor Federal.

El diputado Saccone solicitó ayer que la comisión designara un calígrafo, para e lestudio pericial de las firmas falsificadas. También solicitó que se hicieran llegar al Senado lac actas originales que estuvieron en la Junta Electoral de la provincia de Jujuy, pero la comisión no accedió a ese pedido, declarando que se reservaba los motivos de la denegatoria.

El señor Saccone afirmó que intencionalmente se han destruído, para borrar los rastros de la adulteración de los escrutinios, varias de las actas incluídas en el juego de padrones de la Junta Electoral, cuyo envío no ha creído conveniente solicitar la comisión de poderes. Cree tener derecho a la revisación de esas actas, que son las que precisamente sirvieron a la Junta Electoral de la Intervención para hacer los escrutinios. Sostiene que la Intervención debe declarar francamente la sospechosa desaparición de esos documentos básicos y originales que, según la ley electoral, deben estar depositados en el Superior Tribunal de la provincia.

Como el doctor Saccone ha decidido presentar en la Cámara de que forma parte, un proyecto de intervención a ese estado, dirigirá hoy al ministro del Interior la nota que insertamos a continuación, solicitando que el Ejecutivo se sirva ordenar la remisión al gobierno nacional de esas actas y escrutinios, que no pueden haber desaparecido.

Mañana publicaremos el memorial de cargos que presentara el doctor Saccone y que, a nuestro juicio, causará verdadera sensación en todo el país. Así lo haremos, contrariando el silencio que nos habíamos impuesto, ya que la comisión de poderes del Senado ha creído conveniente establecer que sean secretas sus deliberaciones y también las sesiones destinadas a las impugnaciones de los diplomas.

EXPOSICIÓN NACIONAL DE VIALIDAD

Designación de jurados especiales. — Aprobóse un programa propuesto por el Centro de Estudiantes de Ingeniería. — Otras noticias.

De acuerdo con el reglamento-programa de la la. Exposición Nacional de Vialidad, organizada por el Touring Club Argentino, pasado mañana a las 15 horas, se cumple el término fijado para la retención de "stands" en dicho certamen.

Quedan aún disponibles para la exhibición de camiones, tractores y máquinas constructoras de caminos o destinados a algún trabajo afín, varios "stands" laterales de la sección comercial C, cuyas dimensiones son de 4 x metros, o sea 16 metros cuadrados de superficie, que de no ser retenidos antes del 17 próximo, serán sorteados entre las casas locatarias de los demás "stands".

La comisión directiva del Touring Club ha dirigido notas a los presidentes de la Universidad de La Plata, de la Sociedad Rural Argentina, del Centro Nacional de Ingenieros, al señor Joaquín S. de Anchorena y a los decanos de las facultades de Ingeniería, Ciencias Físicas, Naturales y Astronómicas de La Plata, Agronomía y Veterinaria y Ciencias Económicas, designándolos jurados especiales para la Exposición Nacional de Vialidad, en lo concerniente a la obra de los gobiernos provinciales y municipales en favor de los buenos caminos.

El Centro de Estudiantes de Ingeniería dirigióse al presidente del Touring Club proponiendo el desarrollo del siguiente programa durante uno de los días de la exposición, que se ha establecido ya:

"Que se dedique un día, denominado "Día del Centro Estudiantes de Ingeniería" en el que el profesor de esa materia, ingeniero Eduardo A. Huergo, dará una conferencia sobre "La importancia del ingeniero en el problema de la vialidad nacional". Previamente, hablará el presidente del Centro sobre la contribución de esa entidad en la Exposición.

"En un "stand" especial, el Centro expondrá una colección de distintos tipos de pavimentos que alumnos de la Facultad de Ingeniería han preparado bajo la dirección del ingeniero Esteban Tello.

"En dicho "stand" los miembros del Centro darán conferencias diarias sobre vialidad y distribuirán un folleto explicativo de los distintos sistemas de caminos. En ese folleto se transcribe un estudio del ingeniero Emilio Mallol sobre el mejor tipo de tractor para la República".

La comisión directiva ha aceptado este programa, resolviendo que se desarrolle el 30 del mes en curso.

Tenedores de títulos y acciones

PROYECTASE CONSTITUIR UNA CORPORACION

Se activan las gestiones iniciadas por un grupo numeroso de miembros de la Bolsa de Comercio para crear una corporación de Tenedores de Títulos y Acciones de Sociedades Anónimas.

La comisión con encargo de redactar los estatutos ha terminado ya su cometido, en vista de lo cual se ha convocado a los adherentes a una asamblea que se verificará el 22 del corriente a las 16 horas en el salón de actos de la Bolsa de Comercio.

En esa asamblea, se dejará constituído el primer consejo ejecutivo de la nueva entidad financiera.

Una delegación de tres miembros visitará en estos días a los gerentes de las diversas instituciones bancarias y al ministro de Hacienda, para imponerles de la fundación y propósitos de la naciente corporación, que son de verdadera importancia, siendo los principales:

Velar por los intereses de los asociados; adoptar medidas para la protección, reivindicación, preservación o reserva de los derechos e intereses de los tenedores de títulos de la deuda pública; representar a los tenedores de fondos públicos en las negociaciones o arreglos para el pago de servicios adeudados o para convenir nuevos terminos, convertir esos fondos por nuevas emisiones o por otros títulos, adoptar las mismas medidas de defensa en lo que se refiere a los accionistas de compañías particulares, ejerciendo su representación; convocar asambleas de tenedores de títulos y acciones; propender a la nacionalización o recolocación en el país de los títulos, cédulas o bonos hipotecarios de la Nación o de las Provincias y de las acciones, debentures o certificados de compañías establecidas en la República que se encuentren colocados en el exterior, gestionando de los poderes públicos su rescate, amortizaciones extraordinarias, conversión u otros arbitrios semejantes, fomentando al mismo tiempo la inversión de capitales nacionales en tales títulos; tratar de asegurar la adopción de formas simples y claras en la emisión de fondos públicos y principios justos y correctos en las condiciones y términos de los mismos; apoyar las medidas y empresas orientadas para mantener y fomentar el crédito público y beneficiar a los tenedores de fondos públicos y accionistas de sociedades particulares y promover proyectos de ley que concurran a esos fines.

Sobre el abuso de los textos escolares

AL MARGEN DE CONCEPTOS DE UN EDUCADOR MEJICANO

En varias ocasiones hemos señalado sin eufemismos uno de los más graves males de nuestra organización educacional el uso y el abuso de los textos escolares, convertidos en muchos casos en un valioso medio de lucro, por parte de algunos seudos pedagogos cuya ausencia de escrúpulos han sabido cohonestar hábilmente.

Ese mal no es sólo nuestro. Antes que entre nosotros, se ha arraigado en las prácticas de otros países adelantados en materia de educación pública, donde el mercantilismo libresco ha asumido increíbles proporciones. Pero como el exceso del mal trae el bien, según lo afirma la vieja y conocida expresión, ya en esos mismos países se discute la necesidad pegagógica del texto, especialmente en las escuelas primarias. Es lo que está sucediendo en Méjico, pueblo notoriamente culto y progresista, donde destacados educadores abogan por lo que consideran esencialmente la escuela de la acción.

En favor de esa nueva orientación didáctica, la revista mejicana "El libro y el Pueblo", en el último número que nos ha llegado, consigna un interesante artículo del profesor Gregorio Torres Quintero, que trata, precisamente, de esta interesante cuestión tan íntimamente relacionada con la enseñanza.

El nombrado educador se pronuncia contra el uso del texto y dice estas cosas bien sugestivas, por cierto, sin dejar de reconocer los peligros de pasarse al otro extremo, esto es, a la proscripción absoluta del texto:

"La enseñanza oral ha venido a marcar una etapa de progreso en la escuela de todos los países, inclusive el nuestro, porque a la enseñanza libresca sucedió la enseñanza hablada. El maestro sustituyó al libro. Pero el verdadero maestro ni es el tomador de lecciones ni el dador de lecciones. Ni el mudo ni el hablador. Y a Rousseau lo indica en aquella frase sencilla: el verdadero maestro del niño, por ser el primero, son sus pies, sus manos, sus ojos, vale decir, el mismo."

Entre nosotros sería oportuno un movimiento que por lo menos restringiera el abuso de los textos escolares, en mérito de los principios de orden pedagógico y económico que trae aparejados.

Será hoy inaugurado el X Salón de Acuarelistas

Inauguróse esta tarde en las salas de la Comisión Nacional de Bellas Artes el X Salón Anual de la Sociedad de Acuarelistas Pastelistas y Aguafuertistas.

Es en realidad digno del mayor encomio, el esfuerzo realizado por los organizadores de este certámen, que ha conseguido imponerse a la opinión, malgrado la lucha incesante que tuvo que sostener contra la indiferencia y lo que es más, contra la animosidad de determinados elementos de nuestro mundo artístico, donde abundan por desgracia los eternos descontentos, que no pudiendo realizar obra propia, se empeñan en la negativa empresa de amengar la ajena, valiéndose de las armas más inconfesables. El Salón de Acuarelistas, ha sabido salir airoso de la prueba, gracias al espíritu entusiasta y generoso del pequeño núcleo de artistas que le sostiene y alienta, con obra y palabra.

Es por ello, que la muestra actual, tiene el valor de una consagración, justificando plenamente la confianza de los organizadores.

LA EPOCA se ocupará como todos los años, y con la extensión que se merece, de este prestigioso certamen, que abre, puede decirse la temporada artística en las salas oficiales.

La nómina de los expositores al 4o Salón de acuarelistas, pastelistas y aguafuertistas es la siguiente:

Pascual Ayllon, Barbieri, Bastanier, Beatobe, Bonio, Butter, Carnacini, Cascarini, Centurión, Ciocchini, Díaz, Delgado, Roustan, Domínguez, Neira, Dounis, Frandse, Gramajo, Gutiérrez, Guido, Holimann, Huergo, Ignacio, Arao, Larco, Larosa, Lowe, Molinverus, Marcovitch, Martignone, Molinari, Morelli, Moyano, Nava, Ourvantzoff, Parodi, Pérez Llanzó, Petrone, Policastro, Pugliese, Requena Escalada, Sívori, Seritti, Soto Acebal, Vázquez Coy.

Oficina de divulgación pedagógica

Proyecto del Inspector General de Escuelas

El Inspector General de Enseñanza Primaria de la Capital, D. Mariano Aranciblia ha elevado al Consejo Nacional el importante proyecto que a continuación transcribimos:

Sr. Presidente:

Las escuelas públicas no desenvuelven su acción conforme a normas precisas de coordinación colectiva—

La obra docente, las iniciativas útiles, las prácticas didácticas y todo el conjunto de trabajos que tienden al perfeccionamiento de los sistemas de enseñanza, de organización escolar y de la disciplina, se rutinan por la común sin forma aislada, sin la difusión expansiva de armonización y de ejemplo. La acción del maestro que debe y puede ser de vulgarización queda reducida a los estrechos límites del establecimiento, sin el contacto de renovación que alienta y perfecciona.

La labor docente se realiza dentro de ciertas prácticas permanentes y no renovadas—

Aquella falta de coordinación trae como consecuencia la estabilidad de procedimientos únicos que caracterizan las escuelas hasta llegar a diferenciarlas unas de otras, dando la impresión de que tuviesen finalidades diversas o estuviesen ubicadas en distintas regiones del país.

c)—Conveniencia de introducir renovaciones e innovaciones—

La adopción permanente de las mismas prácticas da lugar a la "organización de la rutina" y por consecuencia a la inepti tud. Desde luego, conviene hacer llegar al magisterio, sin solución de continuidad, elementos nuevos, de actualidad que pongan en movimiento y den vida a todo el mecanismo escolar, con el noble propósito de que la enseñanza llene cumplidamente sus fines esenciales.

d)—Adaptaciones útiles—

Las escuelas deben tener sus puntos de contacto y conocimiento de todo lo que en cada una de ellas se hace, a objeto de adoptar y adaptar las mejores iniciativas y los buenos procedimientos que la experiencia haya demostrado como eficaces y útiles. Más aún: con este sistema el magisterio estaría informado del movimiento educacional de los países del mundo civilizado y por otra parte, capacitado para adoptar e incorporar a la docencia experiencias hechas en naciones más adelantadas que la nuestra.

e)—Las conferencias sobre asuntos pedagógicos, de carácter científico y artístico se imponen para dar mayor difusión y amplitud a las ideas, a las iniciativas y a los proyectos de orden educacional—

Los órganos de divulgación pedagógica no han logrado intensivamente crear en torno de las cuestiones educacionales — de práctica y doctrina — aquella inquietud elevada que sabe apartar al docente de las cosas comunes e infiltrar en el espíritu la sugestión pertinente.

Las conferencias generales y de orden interno que en los establecimientos de educación se realizan tienen por objeto primordial innovar prácticas, aportar nuevos criterios de trabajo, modernizar la escuela y humanizar la práctica del maestro, no son suficientes.

Es menester crear en torno de estos actos propósitos útiles, organizando al efecto conferencias de divulgación de enseñanza, científica y artística con el aporte que patrióticamente y voluntariamente quieran prestar los maestros y todas aquellas personas de reconocida capacidad intelectual que, a su vez, quieran contribuir al bienestar de la escuela primaria nacional.

f)—Debe aprovecharse las fuerzas vivas del magisterio—

Apreciar y medir con el mismo criterio a todo el personal docente en servicio, resulta esterilizante para todos aquellos maestros que con clara inteligencia y magnífica voluntad se consagran por entero a sus tareas; con tal sistema se detiene y sujeta a los que deben surgir hasta confundirlos con los indiferentes; no se alienta y estimula a los buenos y se estabiliza, por otra parte, a los mediocres.

El avance progresivo es lento y lo que es más, el país no aprovecha el esfuerzo de los mejores servidores.

g)—Necesidad de cultivar el espíritu de iniciativa—

La estática docente nos conducirá siempre a la rutina, al atraso didáctico y a que la escuela no refleje las necesidades sociales del presente y con mayor razón las del porvenir. Por esto es menester estimular el espíritu de iniciativa en el magisterio nacional.

h)—Vincular el magisterio en beneficio del gremio y de los institutos docentes—

La diversidad de tendencias y propósitos, contradictorios casi siempre, acusan claramente que el magisterio no se hará vinculado espiritualmente con toda solidez; las fuerzas dispersas y dislocadas, sin unidad de miras repercuten en la vida de las escuelas y en los derechos de los maestros, con grave perjuicio para aquellos y para éstos.

i)—Necesidad de mantener relaciones con las sociedades científicas y pedagógicas del país y del extranjero—

Basta la enunciación de este acápite para demostrar las enormes ventajas que reportaría a la docencia nacional si los maestros tuviesen conocimiento exacto de todo cuanto se hace y practica en el país y en el extranjero en materia pedagógica y en legislación escolar.

Por estos considerandos el Consejo Nacional de Educación resuelve:

Art. 1o.—Créase la **"Oficina de Divulgación Pedagógica"**, anexa a la Inspección Técnica de la Capital, con los propósitos y fines que se indican en los considerandos de esta resolución y destinada a servir de fuente de información para las escuelas públicas del país.

Art. 2o.—La oficina estará bajo la inmediata dependencia y dirección del Inspector Técnico General, debiendo éste proponer al H. Consejo la designación del personal necesario.

Art. 3o.—La designación de este personal recaerá en maestros en servicio que posean alguno de los siguientes idiomas: francés, inglés, alemán o italiano.

Art. 4o.—Designar, además, dos dactilógrafos.

Art. 5o.—Estos maestros gozarán del sueldo asignado por presupuesto, correspondiente a la 1a. categoría, salvo que la designación recayese en profesionales de mayor categoría.

Art. 6o. — La oficina publicará quincenal o mensualmente un boletín de informaciones.

Art. 7o.—Esta oficina propiciará también las conferencias pedagógicas, científicas y artísticas.

Art. 8o.—Los maestros que se nombren para esta oficina, quedan comprendidos a los efectos de los ascensos en las mismas condiciones que el personal directivo y docente de las escuelas.

Art. 9o.—Oportunamente la Inspección General proyectará un reglamento interno que deberá elevar al H. Consejo una vez organizada la oficina.

Inspección Técnica General, 12 de mayo de 1924. — Firmado: Mariano Aranciblia.

Llegada del "Cap Polonio"

Regresaron a su bordo algunos personajes argentinos

Procedente de Hamburgo y escalas, entró a mediodía el vapor Cap Polonio, atracando en el desembarcadero de la Dársena Norte, donde esperaban su llegada numerosas familias de la sociedad porteña.

Entre las personas que concurrieron figuraban el gobernador de la provincia, señor José Luis Cantilo, que fué a recibir a su señora hermana doña Celina Cantilo de Guiñazú, y los señores Tocornal, Mate y Errazuris, quienes esperaban los restos del señor Claro, financista chileno fallecido a bordo de la nave durante su viaje de ida.

Llegaron en el Cap Polonio 250 pasajeros de cámara y 500 de tercera clase, destacándose entre aquéllos algunos de eminente figuración en nuestras esferas políticas e intelectuales.

Con el doctor Bosch Arana—

Vino a bordo de este paquete el doctor Guillermo Bosch Arana, quien ha realizado una jira de carácter científico por las principales ciudades europeas, en misión oficial confiada por la Asistencia Pública.

El distinguido viajero nos manifestó que había estado en París, Madrid, Roma y Zurich, visitando sus instituciones médicas más importantes, donde tuvo oportunidad de empaparse en los últimos progresos realizados por la ciencia.

Pero el doctor Bosch se ha dedicado especialmente, según nos dijo, al estudio de las cuestiones relativas a la reparación del obrero mutilado, consultando las legislaciones que rigen sobre ese punto en los diversos países de Europa.

Es este un asunto social que reviste gran interés para nosotros, por lo cual se propone elevar un amplio informe a la dirección de la Asistencia Pública, consignando las observaciones que sus estudios le han sugerido al respecto.

Trae el doctor Bosch Arana dos honrosos nombramientos, el uno de miembro correspondiente extranjero de la Sociedad de Cirugía de París y el otro de académico correspondiente de la Real Academia de Medicina de Madrid.

Regreso del ex decano de la Facultad de Derecho—

Después de un provechoso viaje por Europa, ha regresado el ex decano de derecho, doctor Mario Sáenz, quien ha hecho interesantes investigaciones en las Universidades de Nápoles, Roma, París y Madrid, y en el Instituto de Estudios Hispánicos de la capital de Francia.

El doctor Sáenz no expreso que puede declarar con satisfacción y orgullo que la organización de nuestra Universidad es igual o superior a la de las mejores del Viejo Continente.

Agregó que la reforma del sistema de instrucción pública de Italia, hecha por el ministro del H. Mussolini, la convierte en una de las más atrasadas, pues suprime a la universidad gran parte de su autonomía, supeditándola a la autoridad del gobierno, especialmente en lo que refiere al nombramiento de personal docente y de los profesores.

Además, el doctor Sáenz ha realizado estudios relacionados con las materias jurídicas, dedicando especial atención a las ciencias económicas, financieras, y a los problemas de emigración e inmigración y de abastecimiento.

Nuestro intercambio con Noruega—

Vino también a bordo del Cap Polonio el señor Leopoldo Díaz, después de quince años de permanencia en Cristiana, como cónsul general argentino.

Durante todo ese tiempo el señor Díaz no estuvo una sola vez en Buenos Aires, y se muestra, desde luego, encantado de su regreso a la patria, que debe abandonar en breve para dirigirse a la Asunción del Paraguay, como ministro, cargo que le ha sido confiado por el gobierno.

Respecto a la misión que ha desempeñado, nos dijo que nuestro comercio con Noruega aumenta día a día en todos los órdenes de actividades, estrechando así las relaciones amistosas que nos unen con aquel país.

El intercambio comercial importa actualmente, según sus manifestaciones, la suma de cien millones de coronas anuales.

Otros viajeros—

Llegaron asimismo a bordo de este vapor el general Carlos María Fernández, después de un viaje de placer, en compañía de su familia, por Suiza y Francia, y el doctor Milio Fernández Blanco, quien hizo estudios especiales sobre las enfermedades de la piel en los establecimientos médicos d París y Viena.

Damos a continuación la lista de los demás pasajeros de Cámara:

Dr. Mario Sáenz, Nélida Merlo de Sáenz, Nélida y Celia Sáenz, Mario y Marcelo Sáenz, Raúl Diehl, Sara Ayerza de Diehl, Sara y Josefina Diehl, Raúl y Carlos Diehl, Gervasio Videla Dorna, doctor Leopoldo Díaz, María Leguisamón de Díaz, Cordelia Díaz, doctor Aureliano Molina, Dorotea M. de Molina, María y Esther Molina, Hermann y Raúl Molina, Hermann y Raúl Molina, Carlos Bosch Arana, Emilia A. de Bosch, Eduardo Bosch, Gustavo Tornquist, Elena Campos de Tornquist, Elena, Matilde y Susset Tornquist, Jorge de Beristayn, María Anchorena de Beristayn, Elsa y Hilda Beristayn, Juan Carlos Chevalier, doctor Enrique Ruiz Guiñazú, Celina C. de Ruiz Guiñazú, Celina y María Luisa Ruiz Guiñazú, Arturo Pfeiffer, doctor Juan J. Spangenberg, María G. de Spangenberg, María Celia Spangenberg, Hercilia L. de Casares, Justiniano Casares, Justiniano Casares, Enrique M. Grondona, María Casares de Grondona, María Teresa Grondona, Joaquina Salas Oroño de Vela, Raúl P. Vela, Susana y María Vela, doctor Guillermo Bosch Arana, Susana Mayol de Bosch, Laura, Carlota y Susana Bosch, doctor Alberto Villegas, María Josefa Meeks de Villegas, María y Alberto Villegas, Federico Winkler, Receba Pirovano, María V. de Escalada, Luis Quirno, Laura Gómez de Quirno, Susana Quirno, Julia Escalada de Idela, Federico Videla, Adela A. de Ayerza, María y Mercedes Ayerza, Alejandro y Hernan Ayerza, Ana G. de Fluck, Gral. Carlos N. Fernández, Adela Speroni de Fernández, Carlos Fernández, María Adela Fernández, Sara L. del Castillo, Sara Castillo, María Murphy, Enrique y Gustavo Grodona, Ernesto Bosch Mayol, Felisa y Carmen Ruiz Guiñazu, Alejandro y Federico Ruiz Guiñazu, doctor Juan A. Velázquez, Josefina Schulz, doctor M. Fernández Blanco, Elena C. de Fernández Blanco, Carlos Dormal, Teodora e Hilda Schlesinger, Roberto Sarssotti, Marca Elena C. de Sarssotti, Mercedes Martínez, Felipe Lesing, Franz Hens, Julio Wald, Hans Schall, Alberto Dargatz, Juan Bornholt, Manuel Fernández, María V. de Fernández, Pilar Vidal, doctor Ignacio Díaz Muñoz, Feliciano Alvarez del Valle, Juan F. Martínez, Walther Hasenciever, Sara Juana Brown, doctor Gabriel da Veiga, Francisco Fontana, Mercedes Fontana, Arsenio Guimaraes, María de Luz de Guimaraes, Hannette Jones, Grey Jones, Arturo Reyner, Josefa Brenner, Walter Gerhardt, ingeniero Jorge Biorklun, doctor A. Ostermann, Matilde Zehupfenniug, Melitta Dettle, Manuel Pérez, Mercedes Sagarna, Savarias González Gómez, María Rodríguez Fernández, Nicolasa Fernández Cruz, Eleonor Terry, Victoria Ruiz de Martell, Mercedes Martell, José Mondegia, Juan Bonadia, María Colombo y Enrique Mac Dogall y familia.

1: El Cap Polonio en momentos de amarrar al desembarcadero. — 2: El Dr. Mario Sáenz que regresó hoy del viaje que emprendiera por Europa. — 3: El Dr. E. Guiñazú. — IV: El general Carlos María Fernández. — V: El Dr. Guillermo Bosch Arana, rodado de un núcleo de amigos que concurrió a recibirlo.

Celebración de las fiestas mayas

Actívanse los preparativos

Actos conmemorativos en las escuelas y en diversas instituciones

Próxima la celebración del 114o. aniversario de la Revolución de Mayo, se activan los preparativos de carácter oficial y público que han de asegurar el mayor lucimiento de los festejos patrios.

El Consejo Nacional de Educación, de acuerdo con la costumbre establecida, ha adoptado en su última sesión varias resoluciones tendientes a organizar la participación de las escuelas en los actos conmemorativos.

En la mañana del día 25, a las 9 horas, deberán concurrir a las plazas cercanas los alumnos de 3o. a 6o. grados, inclusive, de ambos turnos, acompañados de sus maestros, a fin de entonar el himno nacional y escuchar una alocución patriótica y desfilar luego entonando marchas escolares apropiadas.

Esta ceremonia sólo deberá realizarse frente a los locales de las respectivas escuelas en el caso que en las inmediaciones de éstas no existan plazas. Los niños recorrerán además las cuatro plazas que circudan la manzana del establecimiento respectivo.

El desfile de los niños se hará con la bandera al frente, vistiendo el guardapolvo blanco de uso diario y ostentando la escarapela nacional, insignia que es también obligatoria para los maestros

Se ha encomendado a los consejos escolares y a la inspección técnica el cumplimiento de dicha resolución, y se ha autorizado a los consejos escolares para invertir del fondo de matrículas la cantidad que estimen necesaria para hacer frente a los gastos.

El Consejo ha declarado día de asueto para todas las escuelas públicas el 26 del corriente.

Desfile de tropas italianas—

El P. E. Nacional ha autorizado, por el Ministerio de Relaciones Exteriores, el desfile con armas y bandas de las tropas de la nave "Italia", que actualmente nos visita.

Comisión Nacional de la Juventud—

Esta comisión activa con entusiasmo los trabajos iniciados para organizar un acto público en la noche del 24, durante el cual se cantará el himno nacional, pronunciándose discursos alusivos.

Adhesiones diversas—

La Asociación Prometeo, como acto de adhesión a las fiestas mayas, realizará en un teatro de esta capital, el 24 del corriente, una fiesta artística alusiva. Correrá con los trabajos de organización la siguiente comisión: Presidente, Rodolfo Castagnino; vicepresidente, Carmen Fernández; secretario general, Matilde Piedrabuena Carranza; subsecretarios, Heraclio P. Picasso y María Luisa Demattias; tesorera, Cesarina Giovannini; subtesorera, Gemma Luisa Ciracobich; bibliotecario, Ricardo Néstor Orfila.

—La sociedad de Fomento Edilicio de Caballito Sur, celebrará las próximas fiestas patrias efectuando en la mañana del 24 una distribución de víveres a los pobres, y calzado y útiles de colegio para los niños.

También se realizará una conferencia patriótica a cargo de varios oradores.

Las inscripciones para la distribución de socorros deberán hacerse en la calle Garantías 1237 — Parque Chacabuco, donde también se reciben donativos en efectivo o mercaderías para ser distribuidas.

Sociedad de Fomento Primera Junta—

Esta prestigiosa sociedad de Fomento de la parroquia de Caballito, que preside el doctor Félix J. Linaga, activa la perparación del programa de festejos con que rememorará el aniversario patrio, habiéndose iniciado ya ante las autoridades municipales diversas gestiones con el propósito de asegurar el mayor brillo de los actos públicos a realizarse.

La Comisión Directiva de dicha Sociedad ha sido citada para mañana viernes, a fin de tratar todo lo relacionado con los próximos festejos patrios.

Adhesión de la asociación "Progenie d'Italie"—

Esta asociación de la colectividad italiana, tan difundida entre nosotros se apresta para conmemorar dignamente nuestra fecha patria, en ocasión del 114 aniversario de Mayo.

Los actos a celebrarse son una fiesta escolar el día 24 en el salón Augusteo, calle Sarmiento 1372, tomando parte en el programa alumnos de las escuelas que la asociación costea y un te danzante, el 25 a las 14.30 horas en los salones del Savoy Hotel cuyo producido se destinará a beneficio de las escuelas gratuitas de la Asociación.

En la secretaría del local social Cuyo 340 pueden solicitarse las invitaciones al té, cuyos precios se han fijado así: señoras, señoritas y socios $ 3.50; caballeros invitados $ 4.50.

A ambos festivales asistirán el ministro de Italia y delegaciones de distintas entidades nacionales y extranjeras.

Proyecto de intervención a Jujuy

El diputado nacional doctor Saccone ha dirigido al ministro del Interior la siguiente comunicación en la que le hace saber presentará a la Cámara de que forma parte, un proyecto de ley de intervención a Jujuy.

Romeo David Saccone, domiciliado en la calle Viamonte 369, de esta ciudad, preséntase ante el señor ministro y respetuosamente permítese expresarle:

1o.— Que en su carácter de diputado nacional, en la primera sesión del próximo período ordinario de la Cámara, presentará un proyecto de intervención nacional a la provincia de Jujuy, basado en el hecho, actualmente indubitable e incontrovertible, de haberse consagrado un gobierno y una Legislatura, que no son los que resultaron favorecidos con la mayoría electoral, en los comicios del 6 del pasado mes de abril.

2o.— Que en su carácter de delegado del Comité Nacional de la Unión Cívica Radical, para presidir la reorganización en esa provincia, asumió la dirección interina del partido, en cuya virtud realiza ante la comisión de Poderes del Senado la impugnación de los diplomas de los senadores nacionales electos.

3o.— Que en ese proceso de revisión de planillas comiciales y de actas de escrutinio, ha comprobado igualmente (lo que también podrá corroborar el señor ministro si así lo cree conveniente) que se han falsificado más de 180 firmas de presidentes de mesa y de fiscales de los partidos; existiendo disparidad completa e inexplicable de resultados electorales y de cantidades de votantes, entre las actas traídas por el señor interventor y las que ha remitido al Honorable Senado de la Legislatura Provincial.

4o.— Que no explicándose cómo pueda haberse realizado el escrutinio, cuando las actas resultan con semejantes diferencias aritméticas quiere aprovechar el hecho de que por la prescripción de la ley electoral existe un tercer juego de actas, el que actualmente debe estar depositado en el Superior Tribunal de la provincia, formado con las actas comiciales llevadas a la Junta Electoral de la intervención por los comisionados departamentales, que eran jefes del ejército nacional; actas con las cuales verificó la Junta Electoral los escrutinios de las elecciones de legisladores y de electores de gobernador.

5o.— Que esas actas, por haber sido las de la Junta Electoral, resultan de inestimable valor y eficacia para la tarea del suscripto, que ha expresado ante el país, la gravísima afirmación de haberse adulterado el escrutinio para desplazar al verdadero candidato triunfante: el ingeniero M. Tanco, auspiciado por el radicalismo.

6o.— Que ellas siempre servirán, por lo menos, para dilucidar cuáles actas son exactas y auténticas: si las que ha traído el señor interventor o las que ha enviado la Honorable Legislatura de la Provincia.

7o.— Que el juego de actas de la Legislatura no ha llegado completo al Senado Nacional, por lo que se hace doblemente necesaria la revisación de las actas de la Junta Electoral.

8o.— Que de antemano puedo afirmarle al señor ministro que intencionalmente, y para hacer desaparecer los rastros de las adulteraciones de los escrutinios, se han destruído varias de esas actas de la Junta Electoral de la intervención.

9o.— Que no obstante ese hecho, que no tardará en comprobar el señor ministro, dada la circunstancia de habérsele denegado al suscripto, en la comisión de Poderes del Senado, el pedido de remisión de esos documentos, viene a solicitar del señor ministro, a los fines del futuro proyecto de intervención a esa provincia, se sirva ordenar al Poder Ejecutivo de Jujuy el envío de todas las actas de la Junta Electoral, que no hubieran desaparecido hasta la fecha.

El suscripto espera de la tradicional ecuanimidad del señor ministro, se digne proveer de conformidad a su justiciera, lógica y necesaria solicitación.

Reiterando las seguridades de su más alta y respetuosa consideración, se permite saludar al señor ministro, s. s.

ROMEO DAVID SACCONE.

Ha sido postergado para el 24 del corriente mes el festival aeronáutico

La comisión directiva del Aero Club Argentino resolvió suspender la gran fiesta aeronáutica, que debía realizarse el domingo próximo en el aeródromo de Castelar, para el día 24 del corriente mes.

Dicha resolución de la comisión fué tomado en la reunión celebrada anoche a pedido de los encargados de dirigir los trabajos de mejoramiento de los caminos que conducen desde la estación del Ferrocarril hasta el aeródromo.

Iniciada la reunión, para después de las 22 horas, los delegados, que habían permanecido en Castelar, hasta ese momento, informan a la comisión, que las últimas lluvias anulaban en gran parte los trabajos efectuados, y que también impedirían proseguir los proyectados para dejar en forma el acceso al aeródromo, para el domingo próximo.

Una vez estudiado detenidamente el informe por la comisión, ésta resolvió suspender para el día 24 del corriente la fiesta.

También la comisión resolvió realizar el domingo próximo una concentración de todos los aviadores inscriptos en el aeródromo de Castelar. Dicha reunión que no tendrá carácter público será en honor del presidente del Aero Club de Chile, D. Federico Helfmann.

En una reunión que se realizará hoy se resolverá en definitiva si en la fecha que se realizará el festival, tal como lo auspiciara la Comisión técnica en vista de la crecida cantidad de máquinas inscriptas, se harán disputar tres series eliminatorias, quedando los pilotos vencedores en número de seis por cada categoría, a la carrera final.

Asamblea anual de la Comisión Deportiva de Estudiantes Secundarios

Anoche se realizó la asamblea general anual de la Comisión Deportiva de Estudiantes Secundarios, con asistencia de los delegados de los colegios nacionales: de Buenos Aires, Sarmiento, Mitre, Pueyrredón, Moreno, Internacional de Olivos; Institutos: Libre, Sáenz Peña, Avellaneda; escuelas: Industrial de la Nación, de Comercio, Carlos Pellegrini y Colegio Salvador.

Se dió lectura a la memoria y balance del último ejercicio, la que fué aprobada.

Después se procedió a elegir la nueva comisión directiva, la que quedó así constituída:

Presidente, Angel Della Gatta; vicepresidente, Alfonso Weissman; secretario, León Lifchitz; prosecretario, Rafael Olazábal. La elección de tesorero y protesorero se postergó para la próxima reunión.

A continuación se resolvió establecer como edad máxima para poder participar en los campeonatos de estudiantes secundarios de 21 años, de acuerdo con una reglamentación vigente en Estados Unidos.

Se fijaron las siguientes fechas para inscripciones e iniciación de los campeonatos oficiales.

Football: inscripciones hasta el 2 de junio, primeros partidos el 26 del corriente, para continuar los días jueves.

Basket ball: inscripciones, el 2 de junio y el 21 comenzarán los partidos en el local del Club Universitario.

Box: inscripciones hasta el 14 de julio e iniciación del campeonato el 3 de agosto en el ring del Club Universitario.

Atletismo: inscripciones hasta el 1 de septiembre, el torneo en los días 20 y 21 en el campo de deportes del Club de Gimnasia y Esgrima.

Rugby: inscripciones hasta el 8 de septiembre. Iniciación del campeonato el 27 del mismo mes.

Embellecimiento edilicio

Proyecto de construcción de grandes edificios para sede de museos

El intendente municipal ha visitado ayer al ministro de Instrucción Pública, interesándolo en la pronta construcción de los edificios ya proyectados por la comisión de Estética Edilicia y destinados, como se sabe, a la serie de los museos de Historia Natural y de Bellas Artes, dos instituciones que reclaman desde hace largo tiempo locales más amplios y cómodos para que aquéllas puedan cumplir sus altos fines de cultura.

Esos edificios proyectados se levantarán en la zona sur, en la proximidad del Parque Lezama, cumpliéndose así el plan de embellecimiento mismo y sus inmediaciones.

Los gastos que demanden las obras de referencia serán por cuenta del gobierno nacional, de acuerdo con la ordenanza de empréstito que las autoriza.

Dragado del río Paraná

La Dirección de Navegación y Puertos ha resuelto que se intensifiquen y activen los trabajos de dragado y canalización del río Paraná, en el tramo comprendido entre Rosario y Santa Fe, cuyo escaso fondo dificulta el paso de los barcos de ultramar que remontan el curso de ese río.

Para realizar esos trabajos, se ha dispuesto que el jefe de la comisión del Paraná inferior, ingeniero José Repossini, dirija la draga 206 C. y demás elementos de trabajo, debiendo especializarse en la canalización de los pasos de menos caudal, situados aguas arriba de Rosario, de manera que ellos no ofrezcan dificultades a los vapores cargados que salen directamente para ultramar, desde el puerto Santa Fe, en la época de bajante del río Paraná.

Se espera salvar por ahora, con dichos trabajos, los inconvenientes que ofrece a la navegación de ultramar el escaso fondo de los canales del mencionado, mientras se dicte la ley que provee fondos para el dragado de todo el sistema tributario del Plata.

La cuarta exposición de productos de la granja en Córdoba

Designación de jurados y conferencias

El decano de la Facultad de Agronomía y Veterinaria accediendo a un pedido formulado por el director general de Agricultura y Ganadería de Córdoba, ha designado al Dr. José M. Páez Carrillo y al Ing. Agr. Ernesto Rognoni, para actuar de jurados en la cuarta exposición de la granja a realizarse allí.

Los delegados se han embarcado ya a fin de encontrarse en Córdoba el viernes a primera hora e iniciar de inmediato sus trabajos. Terminadas sus tareas de jurado, darán algunas conferencias.

Además, el decano ha designado al Ing. Agr. Santos Soriano, para dar conferencias, en las cuales se exhibirá la cinta cinematográfica de esta Facultad.

Cruz Roja Argentina

Nuevos comités de parroquia

Esta institución activa la constitución de diversos comités escolares y provinciales, encargados de realizar una activa propaganda. El comisionado general ha recibido numerosas comunicaciones en tal sentido.

Los presidentes de los comités seccionales de la capital, deberán reunirse el viernes próximo, a las 21 y 30 en el local del comisariado.

La Cruz Roja organiza, como se sabe, una sección de propaganda en ocasión de la próxima Semana de Mayo, habiendo recibido, entre otros, una comunicación de la compañía de tranvías Lacroze, que ofrece por esos días facilitar la mejor divulgación de los propósitos que persigue la humanitaria institución.

Del Círculo de la Prensa de Montevideo

RECLAMA LA SOLIDARIDAD DEL GREMIO ARGENTINO POR LOS HECHOS CONOCIDOS

El Círculo de la Prensa de Montevideo interpretando la indignación producida en el gremio periodístico por los incidentes producidos a bordo de la nave "Italia" envió un mensaje a la institución análoga entre nosotros, reclamando su solidaridad y calificando crudamente la naturaleza de esos atentados tanto más incalificables a su criterio cuanto que la prensa de la vecina orilla rivalizó desde el primer momento en los propósitos de prestigiar esa misión extranjera.

En contestación a tal mensaje se ha dirigido el siguiente:

"La Comisión Directiva del Círculo de la Prensa", en sesión extraordinaria celebrada en la fecha ha tomado en consideración el telegrama de esa entidad, en que se llama la atención de este Círculo, en nombre de la solidaridad que debe reinar entre instituciones análogas, sobre los hechos ocurridos a bordo de la nave "Italia" contra varios periodistas uruguayos en misión profesional.

"El Círculo de la Prensa de Buenos Aires, enterado de los antecedentes de esta incidencia, por las publicaciones de los diarios, expresa su más amplia solidaridad profesional al Círculo de la Prensa de Montevideo.

"En cuanto a los hechos producidos considera el Círculo que le está vedado abrir juicio, desde que la cuestión ha sido sometida a la consideración ilustrada y a la alta autoridad de la Cancillería de la República O. del Uruguay y de la Legación de Italia ante el Gobierno Uruguayo."

Se embarcará mañana para Europa el Sr. Pedro Bignoli

A bordo del vapor italiano "Conte Rosso" se embarcará mañana para Europa el conocido hombre de negocios, vinculado al comercio del país, señor Pedro Bignoli. Va acompañado de su esposa, la señora Virginia C. de Bignoli.

Realizará una larga y detenida jira por todos los países europeos a objeto de realizar importantes compras para el prestigioso establecimiento que dirige. Consultará para ello con las preferencias de nuestro público, seleccionando los artículos de mayor novedad que ofrece con sus continuas innovaciones y adelantos la industria extranjera, dentro del ramo a que dedica sus actividades y en las cuales tanto y tan meritoriamente ha prestigiado su nombre.

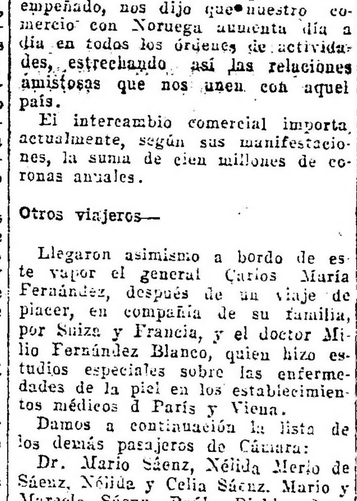

Sr. Pedro Bignoli. Presidente de la Sociedad Anónima Pedro Bignoli Ltda.

Durante la ausencia del señor Pedro Bignoli se harán cargo de la casa sus hijos, los señores Bernardino, César y Pedro (hijo) y el señor Hércules Griselli, todos ellos buenos conocedores de la empresa que les toca dirigir, convertida ya en una fuerte institución comercial, a punto de destacarse sobresaliendo con caracteres propios en el mercado de la plaza y fuera de ella.

Próxima exposición industrial de 1924

SECCION DE LA INDUSTRIA AZUCARERA

POR EL FOMENTO DE LA PRODUCCION NACIONAL

El Comité Ejecutivo de la Unión Industrial Argentina, que corre con todos los trabajos de organización de la exposición industrial que se realizará en el local de la Sociedad Rural, durante el próximo mes de diciembre, ha dirigido al Centro Azucarero Nacional, una nota, en la que expone los objetivos que se persigue mediante ese gran certamen industrial, uno de los cuales es el de prestigiar la adopción de medidas de fomento y defensivas de la producción manufacturera del país.

Refiérese la nota a las diversas iniciativas surgidas en tal sentido, no llevadas a buen término por razones y circunstancias diversas, particularmente con lamentable ignorancia que ofrecen los progresos de la industria manufacturera argentina. Señala a este respecto, las consecuencias de dos graves errores: "del pueblo, — dice — que supone extranjero lo que aquí se produce, y del gobierno, que mantiene funcionarios poco compenetrados de nuestra formidable evolución fabril"; agregándose a todo ello, la indiferencia popular y las excesivas cargas impositivas.

La Unión Industrial alude después al plan defensivo que se propone desarrollar, cuyo primer miembro lo constituye el próximo certamen industrial exclusivamente nacional, que auspicia y patrocina, proponiéndose después organizar un congreso industrial, y el censo de la industria.

La nota concluye solicitando el valioso concurso del Centro Azucarero Nacional para el próximo certamen de Palermo.

En respuesta, la comisión directiva de dicho centro, que preside el señor Ambrosio A. Nougués, ha enviado una nueva circular a los industriales, solicitándoles la adhesión particular de cada uno a la exposición industrial, adjuntándoseles copia de la nota de la Unión Industrial, cuyo contenido dejamos señalado.

Depósito de indemnización en el Departamento N. del Trabajo

Durante lo que va de la presente semana, las compañías de seguros autorizadas han depositado en la Caja Nacional de Jubilaciones y Pensiones Civiles (sección Accidentes del Trabajo), para el pago de indemnizaciones por riesgo profesional, la suma de $ 11.559.04 m. n., distribuídos entre los siguientes obreros:

Domingo Fama, $ 265; Salvador Gaitan, $ 920; Bernardo Gómez, $ 1.360.40; Vicente Laguzzi, $ 40; Carlos Negri, $ 1.000; Julio Poletti, $ 420; José Pinzza, $ 680; Juan Ripau, $ 128.46; Héctor Rivas, $ 1.271.78; Patricio Sánchez, $ 680; Roque Tamburrano, $ 896; Pedro Vento, $ 900; Antonio Zatti, $ 351.

Depósitos suplementarios: a Domingo Bono, $ 2.100, y a Luis Soffiantini, $ 476.40 moneda nacional.

La huelga en los talleres de Tafí Viejo

TUCUMAN, mayo 15 — El paro decretado por la Federación Obrera Regional Argentina, en solidaridad con los obreros de los talleres de Tafí Viejo, ha quedado en suspenso debido a que el interventor doctor Gondra ha manifestado que trae instrucciones del gobierno nacional para reabrir los talleres de Tafí Viejo. Si realmente ocurriese esto, el conflicto quedaría solucionado.

Círculo de Obreros de Villa Lugano

COLOCACION DE LA PIEDRA FUNDAMENTAL EN EL EDIFICIO SOCIAL

El próximo domingo 18 se realizará el acto público de la bendición y colocación de la piedra fundamental del edificio social del Círculo de Obreros San Isidro de Villa Lugano, que preside el señor Ernesto Martinioni.

Los actos se realizarán de acuerdo con el siguiente programa:

A las 10.— Solemne misa cantada y sermón de San José, Patrono del Círculo.

A las 12. — Almuerzo popular en el recreo, calles Tafí y Sin Nombre, para socios y todos los que simpaticen con la obra del Círculo. Precio del cubierto 2 pesos.

Pueden retirarse los cubiertos en la Estación Lugano y en los domicilios de los miembros de la comisión directiva: Tafí 4328, Cafayate 4327; Strangford 6275, Pilar 4382; Barros Pazos 5780, Somellera 5661, Campana 6300 y señor Juan Lamarque, Villa Madero.

A las 15 (3 p. m.).— A la llegada de los padrinos de la ceremonia se organizará en la estación la columna que acompañada por una banda de música del ejército marchará en manifestación hasta el terreno donde tendrá lugar la bendición y colocación de la piedra fundamental. Acto seguido habiará el director espiritual del Círculo Pbro. doctor Juan Di Falco.

A las 20.— Biógrafo municipal frente a la plazoleta de la Estación Lugano.

La comisión directiva del Círculo ha invitado a asistir a las actas a todos los vecinos de Villa Lugano, descontándose su éxito.

Conferencia del Profesor Roustan

En el salón de actos del colegio Mariano Moreno se efectuará mañana, a las 18 horas, la 4a. conferencia pública del ciclo a cargo del reputado profesor francés Desiré Roustan, quien desarrollará el tema "Le psicologia del inconsciente y la técnica educadora."

La reconstrucción y ampliación del Hospital Rawson

Una gran obra de la ingeniería moderna

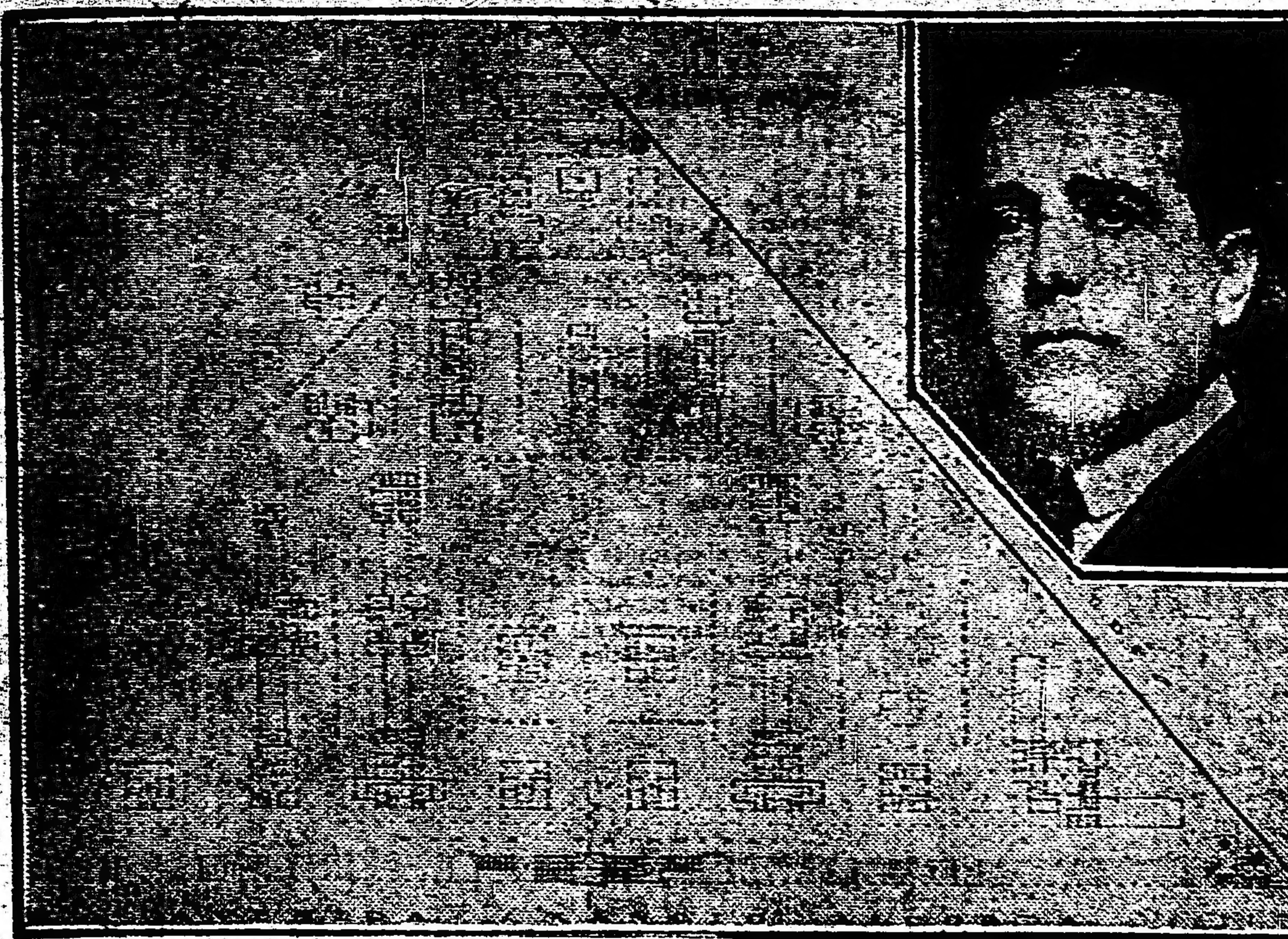

Plano de la reconstrucción del establecimiento hospitalario y el doctor Abel Zubizarreta, propulsor del mismo

Con la aprobación prestada por el Concejo Deliberante al plan de reformas y ampliaciones del Hospital Rawson, a base de los proyectos presentados por el Departamento Ejecutivo dentro de la mayor brevedad se dará comienzo a la demolición del viejo hospital para iniciar en el mismo terreno una de las grandes obras de ingeniería moderna, cuya arquitectura severa y regia dará a la ciudad de Buenos Aires, uno de sus más hermosos hospitales, por cuanto en él se impondrán todos los adelantos arquitectónicos actuales como así mismo se dotará de los instrumentales científicos modernos.

Con esta gran obra, se dará comienzo al plan de reformas hospitalarias enunciado en el programa que se trazara el actual intendente municipal doctor Noel, al hacerse cargo del puesto que desempeña.

Si a él le cabe el honor como autor de estas grandes reformas, otro tanto le corresponde a su colaborador eficaz e incansable, el director de la Asistencia Pública doctor Abel Zubizarreta, por cuanto ha sido éste quien ha llevado a la práctica ese vasto plan, que se iniciará con la reconstrucción y ampliación del hospital Rawson.

El criterio que ha predominado al proyectarse esta obra, ha sido el de dotar a nuestro sistema hospitalario una base para el futuro, consistente en la edificación de grandes pabellones, en cuya construcción vistosa y regia, se han eliminado los detalles costosos como inútiles, abaratando enormemente el costo de la misma. Arduo ha sido este trabajo, pero se ha conseguido. Al doctor Zubizarreta se le debe esta gran economía.

Las características que presentará el nuevo edificio, consisten en grandes salones que tendrán un ancho de seis metros y medio y una altura de techo que no pasará de tres metros ochenta.

Para la ventilación de los mismos se ha adoptado un sistema práctico que consiste en grandes ventanales colocados lateralmente, de manera que la ventilación pueda ser eficaz y exista la luz que puede haber en pleno aire libre. A dichas ventanas, se las unirá de su correspondiente cortinas de enero, que podrán subir o bajar, automáticamente. Los techos bajos, los azulejos y los pisos de mosaico, permitirán una mayor higiene, por la facilidad con que puede efectuarse dicha tarea.

Los pabellones de cirugía, serán sin duda alguna, los más modernos de esta parte de América y, estos que alcanzan al número de 17, serán los que hasta la fecha habrán costado menos dinero a los fondos de la comuna.

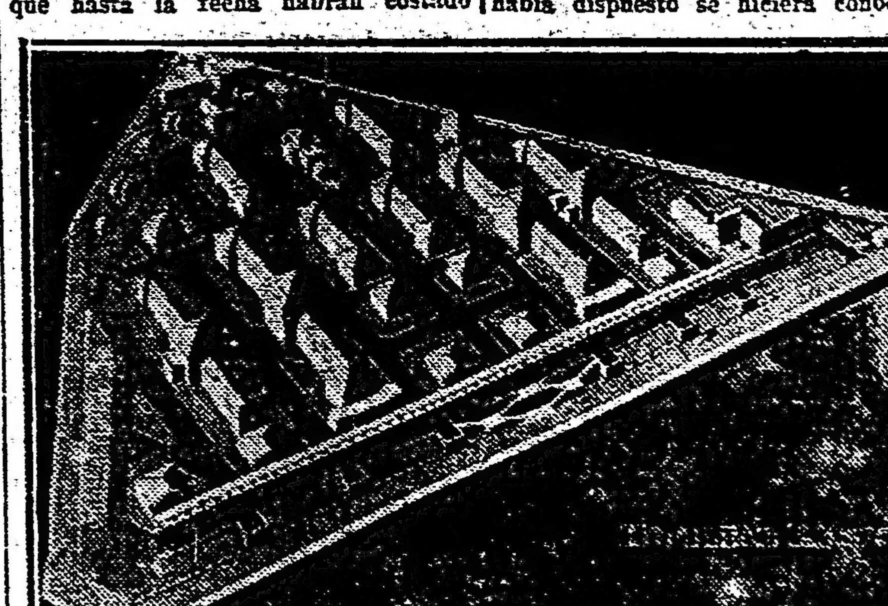

Perspectiva general de los nuevos pabellones a construirse

Los consultorios externos estarán colocados en forma tal, que los que a ellos concurran no tendrán ningún contacto con los enfermos internados en dicho nosocomio. Estos darán frente a una galería de 280 metros de largo, lo que permitirá conserven un mayor orden dentro de dicho establecimiento.

La disposición de los 35 pabellones de que constará la reconstrucción y ampliación, puede observarse fácilmente en el grabado que publicamos y en el cual se vé la perspectiva de los mismos. [illegible] Dichos detalles de los mismos LA EPOCA se ocupó preferentemente de suerte pues, que está demás todo comentario.

En esta obra, que trabajarán mil obreros o más, será iluminada con gran profusión, a fin de que el trabajo que se ejecuta día y noche y pueda darse término a fines del corriente año.

Oportunamente dijimos, que para obtener una mayor concurrencia de contratistas, el intendente municipal, había dispuesto se hiciera conocer a los interesados, que los pagos de estas obras se efectuarían a la mayor brevedad, de suerte pues, que las propuestas se hicieron teniendo en cuenta este antecedente beneficioso para los mismos.

Por disposición posterior, el doctor Noel ha fijado que los trabajos en ejecución sean efectuados dentro de las 48 horas, eliminando el trámite engorroso de los expedientes.

Como esta obra deberá terminarse para fines del corriente año, contamos de que para principios del año viene, la ciudad de Buenos Aires librará al servicio público la más gran obra hospitalaria ejecutada hasta la fecha en nuestro país y cuya necesidad es cada día más apremiante.

Zarpó esta mañana el vapor "Almanzora" con un grupo de viajeros conocidos

Como estaba anunciado, a la hora establecida zarpó esta mañana de la dársena Norte, el paquete británico "Almanzora", que pertenece a La Mala Real Inglesa.

Acudió al embarcadero, un público numeroso con el propósito de despedir a los viajeros. El "Almanzora" se dirige a Southampton y puertos intermedios de escalas.

En el pasaje de este barco figura un crecido núcleo de personalidades conocidas, cuyos nombres hemos anticipado en nuestra primera edición de ayer.

I. D. Luis M. Camussi, asesor técnico de la delegación argentina al 8o. Congreso Postal de Estocolmo. — II. La delegación militar argentina que intervendrá en los partidos de polo en París. — III. D. Ricardo Aldao, que presenciará en su carácter de presidente del Club de Gimnasia y Esgrima. — IV. Público congregado en la Dársena Norte que fué a despedir a los viajeros del "Almanzora".

Con motivo de la partida de un grupo de oficiales de nuestro ejército, además de otras personas, acudieron al puerto, desde mucho antes de la salida del "Almanzora", el ministro de Guerra, general Justo, el jefe de la secretaría del Ministerio, coronel Manuel J. Costa, los tenientes coroneles Manuel Rodríguez y Alberto Mezello y el mayor Pistarini.

Vimos también a muchos amigos y camaradas de armas de los militares viajeros siendo objeto en el puerto de diversas demostraciones.

Esos militares, como se sabe, parten hacia dos distintos países extranjeros con el fin de incorporarse a los respectivos ejércitos, de acuerdo con el decreto del P. E. dado a publicidad oportunamente.

Este contingente de oficiales argentinos, constituye el primer grupo que se incorporará a filas extranjeras después de la última guerra.

Seguirán cursos de perfeccionamientos en los ejércitos de Francia e Italia, por un espacio de tiempo que no excederá de dos años.

Con el fin de incorporarse al ejército de Francia van el mayor Domingo Claps, para seguir los cursos de una escuela de tiro y permanecer después en un cuerpo de artillería de montaña; el capitán Darío Becerra Moyano y tenientes primeros Victoriano Martínez de Alegría y Aníbal Barros, para seguir los cursos de Avord, escuela de tiro y de bombardeo de Casaux y luego incorporarse a una escuadrilla de caza, bombardeo y observación.

Los tenientes primeros Bartolomé de la Colina y Alfredo M. Paladino van a especializarse en trabajos fotográficos, armamento y tiro de volación, incorporándose después a la escuela superior de aeronáutica y al ejército italiano se incorporará el mayor Edelmiro J. Farrel, quien servirá en un cuerpo de alpinos, de infantería.

Entre otros viajeros, hemos visto en la dársena Norte, al doctor Benito Villanueva, a M. Pagés, Mario Arena, Ricardo G. Aldao Emilio Bunge y familia, Pablo Acosta, los señores Musto, Lavigne, Nicholson y muchos otros.

El "Almanzora" lleva además un grupo de residentes brasileños, quienes se dirigen a su país.

Conduce también pasaje de proa, carga general y correo.

La aplicación de la Ley 11.289

En las Cajas, continúan recibiéndose las inscripciones

REUNION DEL TRIBUNAL DE INTERPRETACION

El comité pro derogación

En las Cajas de Previsión Social de la ley 11.289 continúan desarrollándose normalmente las inscripciones patronales.

Numerosos comercios y empresas industriales han depositado sus fichas y realizado los descuentos. El plazo para las inscripciones y depósitos vencerá el 24 del corriente.

Dado que en los dos o tres días anteriores a esa fecha habrá mucha afluencia de interesados tanto en las oficinas de las Cajas como en el Banco de la Nación Argentina, es conveniente que los trámites que marca la ley se lleven a cabo a la brevedad posible.

Los descuentos que se hacen en este mes corresponden a los pagos de sueldos y jornales de abril. Los aportes del mes actual deberán ser hechos entre el 1o. y el 17 de junio, y en igual forma se procederá para los meses sucesivos.

Recordamos también a los interesados que la ley comprende a todos los comercios, industrias y marina mercante, sea cualquiera el número de sus empleados y obreros, siempre que tengan más de 18 años. También están comprendidas las mujeres.

No se requiere capital determinado para estar dentro de las obligaciones de la ley, de manera que ésta comprende a todos los comercios e industrias, sin limitación por aquel concepto.

Conforme se anunció, anoche reunióse el tribunal de interpretación, en la calle Lavalle 341, a fin de tratar varios puntos sometidos a su consideración.

Después de una larga tenida, que se prolongó hasta las 0.30 de hoy, se dieron a conocer los resultados de las deliberaciones, que son las siguientes:

Centro de Tiendas, Sastrerías y Anexos — Se estudió el expediente iniciado por el centro mencionado, que se relaciona con el descuento de diferencias de sueldos para el personal de empleados vendedores a comisión. Después de un cambio de ideas se resolvió gestionar del Poder Ejecutivo la modificación del artículo 13, inciso 3o. del decreto reglamentario en vigor. Se propiciará un procedimiento en el sentido de promediar un semestre para establecer el sueldo base del mismo. El promedio del segundo semestre daría el segundo término de comparación, de tal modo que sólo se computaría como diferencia de sueldo la que existiera entre ambos promedios.

Centros Sociales — Se resolvió, a diversas consultas presentadas, que no están dentro de la ley los empleados de centros sociales que no tienen el carácter mutualista o profesional que exige la ley.

Empresas particulares provinciales de servicios públicos — Con motivo de varias consultas formuladas por empresas de tranvías, luz y teléfonos que funcionan en provincias que no se han acogido a la ley núm. 11.110, se resolvió declarar que dichas empresas, mientras no puedan afiliarse a la Caja creada por la citada ley, puedan hacerlo en la de Previsión Social.

Obreros y empleados accionistas de la entidad en que prestan servicios— Dadas las características de la sociedad anónima en nuestra legislación, se resolvió que el hecho de ser accionista de una empresa no priva de su carácter de empleado a los efectos de la ley núm. 11.289 a las personas que estén a sueldo de la misma.

Escuelas particulares — Se resolvió que el personal de las mismas está excluído de la ley.

Tambos, cremerías, mantequerías — Quedan excluídos de la ley cuando se tratan de actividades secundarias y anexas a la explotación rural. Incluídos cuando se tratan de empresas principalmente dedicadas a estas actividades.

Trilla y desgrane — Se resolvió excluir al personal que trabaja en estas operaciones, no sólo por considerarlo como un aspecto de la explotación rural, sino también por la duración periódica de los mismos trabajos.

Comisionistas y viajantes.—El tribunal resolvió en particular las numerosas consultas formuladas sobre la forma de computar las comisiones a los efectos del descuento.

Intermediarios en el contrato de trabajo — Fueron estudiadas diversas situaciones de tanteros, capataces, contratistas, subcontratistas, etcétera, resolviéndose cada una de ellas de acuerdo con sus modalidades propias.

Igualmente se dispuso que a los abogados a sueldo se les aplicará el descuento. El personal de hospitales y sanatorios estará excluído de la ley.

La C. E. del comité pro derogación de la ley 11.289 ha convocado a sus adherentes y a los empleados y obreros afectados por la ley que estén de conformidad con el propósito sustentado por el mismo, a la reunión pública que se efectuará el sábado 17 del corriente, a las 21 horas, en el local de la calle Bartolomé Mitre 968, a fin de coordinar opiniones respecto a la acción a desarrollar de inmediato en consideración al nuevo cariz que ha tomado en la opinión pública la ley de referencia.

Se reune hoy la asamblea legislativa en Tucumán

TUCUMAN, mayo 15 — Hoy a las 15 y 30, se reunirá la asamblea legislativa para escuchar el mensaje del gobernador electo doctor Campero y tomarle el juramento constitucional. A las 16, se realizará la trasmisión del mando con las formalidades de estilo.

El mensaje que leerá el doctor Campero, es un documento meduloso, pero corto.

Normalizáronse los movimientos en buques del cabotaje

Esta mañana estaban casi todos normalizados los servicios en el puerto de la Capital y en el cabotaje.

En los movimientos de buques pudo apreciarse la extraordinaria actividad que ha recobrado el estuario con la terminación del conflicto del cabotaje.

Los buques nacionales operaron hoy sin ningún inconveniente, incluso los remolcadores.

Las salidas de paquetes fluviales quedarán definitivamente normalizados desde hoy y mañana.

Para esta noche a las 22 se anuncia la del "Ciudad de Montevideo" y para mañana la del "Ciudad de Buenos Aires".

Hoy partió el "Tritón" para Santa Fe y mañana lo hará a las 10, el "Guarany", para Asunción.

Para el Salto saldrá el próximo domingo, a als 11, el vapor "París" y con destino a Asunción, el mismo día, partirá el vapor "Bruselas", a las 10 de la mañana.

Serán rebajados los pasajes para la zona de la zafra en Tucumán

Por gestiones de la Compañía Azucarera Tucumana, la administración general del F. C. C. Argentino ha dispuesto la rebaja en los pasajes de los peones que se dirijan a los ingenios de Tucumán antes de comenzar la próxima zafra. Esta rebaja rige desde el 1o. de abril hasta el 1 de mayo. La rebaja acordada es del 25 o|o sobre los pasajes de ida de segunda clase y se la concederá previa solicitud de los ingenios en cada caso.

Los ferrocarriles del Estado tienen establecida también la rebaja para los pasajes de los peones que van a trabajar en la zafra, entre las estaciones servidas por esta línea y los ingenios de Tucumán. Para el regreso de los peones rige igual rebaja.

En cuanto al F. C. Central Córdoba que sirve todo el sur de la provincia, con numerosas fábricas, recientemente ha hecho una bonificación del 25 o|o en los pasajes de los peones, de ida y vuelta por tarifa P. 55.

Es de advertir que de las rebajas en los pasajes de los peones, acordadas por las mencionadas empresas, con el objeto de facilitar la concurrencia de aquellos desde las provincias limítrofes de Tucumán hasta las fábricas, no todas son para los pasajes de regreso de los peones hacia los puntos de procedencia, una vez terminada la molienda.

Comentarios al cable

NIETO DE SALOMON

Los cables de Europa informan de Marsella que ha llegado a ese puerto el Ras Toffari, príncipe regente de Etiopía y descendiente, al parecer, del rey Salomón y la reina Saba.

Si alguna duda pudiera abrigarse con respecto a su brillante ascendencia, la disiparía el curioso dato de que trae en su séquito a sus más encarnizados adversarios políticos, a quienes invitó para evitar que en su ausencia intentaran un golpe de estado.

No puede negarse que el Ras Taffari puede ser un maestro de Maquiavelo y desde luego conserva algo de la sabiduría de su ilustre antecesor.

Eso de viajar con los adversarios más encarnizados para evitar que le asalten el trono en unos momentos en que los asaltos están a la orden del día, hasta en la vía pública, no se le ocurre a cualquier jefe de estado.

Lo sorprendente, por otra parte, es que aquellos hayan aceptado el viaje.

Una de dos, o el príncipe etíope les ha dado a elegir entre acompañarlo o quedar colgados de un árbol, o los enemigos del príncipe son fáciles al halago de las invitaciones a pomposos viajes como tantos hombres públicos de estas horas.

De cualquier manera el nieto de Salomón acaba de sentar un precedente. ¡Y qué precedente! Porque hasta hoy era creencia general que los enemigos cuanto más lejos mejor.

El ministro del Uruguay en Chile

Esta noche se embarcará para Montevideo

Esta noche se embarcará para Montevideo el señor Enrique Martínez Thedy, representante diplomático del Uruguay ante el gobierno chileno, quien llegó a ésta procedente de Santiago de Chile. Desde reciente fecha, desempeña el mismo importante cargo en Bolivia. El señor Martínez Thedy, es una personalidad harto conocida en el Uruguay, dando cuenta con brillantes antecedentes en el periodismo, en el Parlamento y en la diplomacia. Fué asimismo, delegado del país hermano a la V Conferencia Panamericana.

Su viaje obedece al propósito de conferenciar con el presidente de la República y el ministro de Relaciones Exteriores de su país, después de lo cual volverá a sus funciones diplomáticas en las citadas naciones.

Se prepara un homenaje a la memoria del general R. Ruiz

La Asociación Nacional "Buenos Aires", que preside el señor Angel Braceras Haedo, ha resuelto organizar un homenaje a la memoria del general Ramón Ruiz, con motivo de cumplir el día 22 de julio próximo, el 5o. aniversario de su fallecimiento.

Su personalidad es bien conocida. Falleció siendo jefe del Estado Mayor, desde cuyo cargo supo destacarse, demostrando condiciones de militar inteligente y estudioso.

Las personas que deseen pueden enviar su adhesión a la asociación organizadora, calle Solís 461. En breve se realizará una reunión con el objeto de cambiar ideas sobre el particular, a la que serán invitadas todas las personas que se adhieran.

BIBLIOGRAFIA

"EL COCOBACILO"

Revista Médico-Humorista

En su número último, el correspondiente al mes de abril, la revista médico-humorística "El Cocobacilo", ha realizado un progreso notable, tanto por las colaboraciones firmadas por destinguidos escritores del país, como por la presentación gráfica.

El formato de la prestigiosa publicación ha sido ampliado y sus directores tienen el propósito de mejorarla día a día y trabajar para difundirla, a cuyo efecto ha confiado su administración y propaganda al conocido editor D. Manuel Gleizer.

A pesar de su carácter médico su material de lectura tiene interés general, y será gustado igualmente por todos, puesto que sus orientaciones no son puramente científicos, sino más bien literarias y se limitan, las más de las veces, a explotar interesantes aspectos que la medicina y su ejercicio ofrece a los escritores.

Este número está consagrado a la memoria del doctor Eduardo Wilde, el distinguido galeno-literato, algunas de cuyas páginas más celebradas han sido reproducidas.

Contiene además valiosas colaboraciones de Julio Iribarne, Arturo Cancela, Clemente Onelli, Paul Groussac, Juan E. Carulla, Aníbal Ponce, etc.

Es de esperar y deseamos muy de veras que "El Cocobacilo" continúe su marcha ascendente ya que viene a llenar un vacío en las actividades intelectuales del país, dada su índole original y amena, que lo constituye en una nota nueva entre las numerosas publicaciones.

"LIRICAS"

Por Clemente Mozzi

Trátase del primer libro de un poeta de veinte años. Y comenzamos con esta doble constancia, no precisamente con el fin de sentar una prevención. Muy por el contrario, su lectura expresa cuánta emotividad, dicha en bien hechos versos, es capaz de producir un alma joven, inquieta, estudiosa.

"Líricas" de Clemente Mozzi está dividida por una composición intitulada "Intermedio", en dos etapas muy diferentes en el espíritu y aún en su respectivo valor intrínseco, acusando un sensible progreso los versos correspondientes a la segunda etapa, aun cuando entre los de la primera encontramos tres de las mejores composiciones del libro: "Al agua", "Momento cinegético" y "En la siesta", destacándose estas dos últimas por su carácter completamente personal

Notas policiales

El audaz asalto de ayer

La policía de investigaciones trabaja activamente para indentificar y detener a los asaltantes

Creen algunos funcionarios que el suceso no tardará en ser esclarecido

Algunos hechos ocurridos en el mes de mayo

Hasta este momento y a pesar de las averiguaciones que desde ayer viene practicando el personal de la sección Robos y Hurtos de Investigaciones, nada se ha podido saber con respecto al paradero de los autores del audaz asalto cometido ayer en las inmediaciones de la estación Casa Amarilla, hecho que LA EPOCA adelantó a sus lectores en una breve noticia por la falta material de tiempo.

El vandálico suceso que tanto preocupa a la policía y a la población misma, es el fruto de un plan estudiado muy detenidamente y en él han intervenido profesionales del delito que hicieron gala de una audacia inconcebible.

No debe olvidarse que en las inmediaciones del lugar en que se perpetró el audaz asalto, había un público numeroso estacionado en la acera y que los delincuentes expuestos a ser aprehendidos no encontraron en ello un obstáculo y revólver en mano se lanzaron sobre sus víctimas despojando al señor Ospital, a pesar de su resistencia, de la valija en la cual llevaba los 9.200 pesos.

Todas esas personas que tuvieron oportunidad de presenciar la escena, no intentaron interceptar el paso a los delincuentes, sino que, la gran mayoría de ellos no conoce siquiera la filiación de ninguno de aquellos.

Las víctimas tampoco suministran mayores datos respecto a los ladrones y de ahí que la policía se encuentra en cierto modo desorientada.

Con respecto a la clase del automóvil en que fugaron, hay discrepancia entre los testigos, pues mientras unos sostienen que era pequeño y pintado de negro otros aseguran que se trataba de un coche grande, colorado.

Igual cosa ocurre con el número de la chapa.

Unos dicen que era el 524 y otros el 754.

La policía ha establecido que el automóvil que llevaba el número primeramente citado lo dirige Enrique López y el segundo Jesús R. Rodríguez. Este ha sido detenido anoche en jurisdicción de la comisaría 38a., pero por ahora su situación no es comprometida.

Todas estas contradicciones, como ya decimos no hacen sino entorpecer la marcha de las investigaciones, sin embargo confían las autoridades que tienen a su cargo la dirección de la pesquisa que dentro de no muchas horas los asaltantes serán identificados y detenidos. Por de pronto tiene la policía en su poder a algunos sujetos a quienes se considerar capaces de un hecho de esta naturaleza, los que si bien no son los autores pueden conocer a los asaltantes de ayer.

Los empleados de la sección Robos y Hurtos que hasta esta madrugada trabajaron empeñosamente para dar con los delincuentes, reiniciaron las averiguaciones por Barracas y Avellaneda, donde se cree se hallan refugiados.

Los asaltados: Pedro Ospital, jefe de la estación Casa Amarilla, y Jerónimo Antonio Buzzetti, empleado de aquí, que lo acompañaba en el momento del hecho.

Créese que ellos son individuos que frecuentan Casa Amarilla, confundidos con los comerciantes honestos y de ahí que hayan conocido las modalidades del jefe de la estación Casa Amarilla y la forma en que conducía el dinero.

Es de hacer notar como dato curioso que en el mes de mayo se han producido desde años atrás algunos hechos graves, en los que tocó intervenir a la sección Robos y Hurtos.

El señor San Genés a quien conocemos desde hace tiempo, nos recuerda que el primero de esos hechos se llevó a cabo en el hotel de la Buena Sora, establecido en la calle Piedad y Esmeralda, el 11 de mayo de 1876; el segundo ocurrió el 5 de mayo de 1881 en un [illegible] de Caridad y Belgrano; el tercero el 26 de mayo de 1888 en el que perdió la vida Leandro Giachero; el cuarto el 6 de mayo de 1901, en la calle Suipacha, en el que perdió la vida Pastor Castillo, el quinto también en el mes de mayo de 1919, el asalto al agenciero Perazzo y el sexto el 2 de mayo de 1921, que es el asalto al habilitado de la Aduana de la Capital.

En una casa de hospedaje un hombre fué herido de una puñalada

A las 2.30 llegó a la fonda de la calle Chile 324, Leonardo Muller, quien mediante el pago de un peso alquiló una cama, ubicada en una habitación en donde dormían otros tres hombres.

Al llegar Muller a la habitación, uno de los sujetos le reprochó el ruido que hacía, suscitándose entonces una acalorada discusión entre ambos.

El desconocido se hallaba a medio vestir, como es costumbre en casas de esa índole, y sacando de debajo de la almohada un cuchillo le infirió a Muller una puñalada en el muslo derecho. Luego se dió a la fuga.

El herido fué llevado en una ambulancia al consultorio central de la Asistencia Pública. La comisaría 2a. que interviene en el hecho, activa las diligencias a fin de detener al agresor, a quien la víctima y los otros dos individuos que se hallaban en el lugar del suceso, no conocen.

Accidente del trabajo

Hoy a las 7, en la fábrica San Pedro 5254, en circunstancias que el obrero José Díaz se hallaba ocupado en cortar tripas, en un descuido hirióse levemente en el brazo izquierdo con el cuchillo que utilizaba.

Con intervención de la comisaría 42 fué curado en el Hospital Salaberry.

Se comprobó el accidente.

Detención de un acusado

Ricardo Alfonsini, acusado de defraudación a Luis Ontín, hecho ocurrido el 12 del actual, fué detenido ayer en la vía pública y se encuentra alojado en el Palacio de Justicia.

Hoy será enviado al Palacio de Justicia a disposición del juez de Instrucción que entiende en la causa.

Los que no quieren vivir

En su domicilio Republiquetas 3749, Francisco Fuentes, argentino de 62 años de edad, viudo, se quitó la vida descerrajándose un tiro de revólver en la sien derecha.

La policía de la Sección 37a. que tomó intervención ha establecido que Fuentes adoptó esa resolución por padecer de una enfermedad incurable.

—Anoche la mujer María Micaela D'Oria de Biondi, por causas que se ignoran, intentó suicidarse en su domicilio calle Manzoni 355, bebiendo acaroína.

En grave estado fué llevado al Hospital Teodoro Alvarez, donde quedó internada.

En la comisaría 44a. se instruye el sumario correspondiente.

Falleció la víctima de un accidente

En el Hospital Pirovano, donde se asistía, falleció Salvador Sellares que el 11 del actual fué encontrado sin conocimiento en la esquina de las calles Cabildo y Blanco Encalada.

Por averiguaciones practicadas por el personal de la comisaría 33a. pudo saberse que Sellares fué víctima de un accidente del tráfico.

Hallazgo de un cadáver

Frente al número 5280 de la calle Cuenca, ayer a las 24 fué encontrado sin vida por un agente del Destacamento de Villa del Parque el sujeto Miguel M. Cernick, quien tenía a su lado un revólver y presentaba equimosis en la cara y manos.

Conocida la noticia por el personal superior de la citada dependencia, constituyéronse en el sitio del suceso y por diversas circunstancias creyeron estar en presencia de un hecho delictuoso, sobre todo teniendo en cuenta que el revólver hallado junto al cuerpo tenía la carga completa y una de las balas picada.

Iniciadas las averiguaciones del caso, se llegó a saber más tarde, por miembros de la familia del extinto que éste era cardíaco y que debió haber fallecido a consecuencia de un ataque cardíaco.

El médico de policía que examinó el cadáver informa que las equimosis que presenta debe habérselas producido al caer, no teniendo ningún otro signo que permita creer un delito.

En cuanto al revólver se cree que se le cayó del bolsillo al rodar por el pavimento. Además la esposa de la víctima asegura que la bala picada la llevaba en su revólver desde tiempo atrás.

El facultativo de la repartición aconseja la autopsia del cadáver y con ese fin fué enviado esta mañana a la Morgue.

El juez de Instrucción Dr. Jaime Llavallol tomó la intervención correspondiente.

De las Provincias y Territorios

BUENOS AIRES

De La Plata

(DE NUESTRA SUCURSAL)

CAMARA DE DIPUTADOS

La sesión de ayer

LA PLATA, Mayo 15. — En su sesión de ayer la Cámara de Diputados trató diversos asuntos.

Reemplazo de un renunciante—

La comisión especial encargada de dictaminar sobre el candidato que debe reemplazar en la cámara al señor **Muntaabaski**, electo senador provincial, comunicó su constitución con la presidencia del señor Castex y secretaría del diputado Barraza.

Al mismo tiempo presentó despacho sobre el asunto encargado a su estudio, por el que se aconseja la aceptación de la renuncia del señor **Carlos E. Muntaabski**, y la incorporación en su reemplazo del señor **Juan B. Desbout**, candidato radical que seguía a los electos por la segunda sección electoral en su orden de lista y que se encuentra en condiciones de desempeñar el cargo.

Informó brevemente el despacho el señor **Castex**, diciendo que la ley recientemente sancionada, determina la incorporación automática de los candidatos que siguen en orden de lista al legislador que ha dejado la vacante.

El señor Kaiser, opuso sus reparos al despacho diciendo que la ley, que consideraba conveniente y oportuna, no podía legislar los casos de vacantes producidas por legisladores que habían sido electos antes de su sanción.

Los señores Castex, Barraza y **Mármol**, hablaron sosteniendo el despacho y refutando las apreciaciones del señor Kaiser.

El despacho fué aprobado por gran mayoría, disponiendo la cámara invitar al señor Desbout, para incorporarse en la próxima sesión a la cámara y prestar juramento.

Presentación de proyectos—

El proyecto de la diputación socialista sobre pago de dietas por asistencia, establece que, a esos efectos, aquella se dividirá por el número de sesiones de cada mes, debiendo este cociente descontarse por cada sesión a la que faltare el diputado.

Se considera inasistente al diputado que se retirase de la sesión sin previo permiso de la cámara, el que deberá ser solicitado desde la banca.

Cada diputado tiene derecho a faltar durante el mes a tres sesiones consecutivas o no, previo permiso de la cámara.

Cada día de sesión la secretaría de la cámara pasará a la habilitación de la misma una lista de los inasistentes a fin de que se haga el correspondiente descuento a fin de mes.

—El que declara feriado el 1.o de mayo establece además:

Los empleados y obreros dependientes del estado provincia, o al servicio de las municipalidades, no sufrirán descuentos en sus sueldos o salarios, como consecuencia de la fiesta del trabajo.

Comete infracción todo patrón o empresario de trabajos que directamente o por medio de sus empleados o capataces impida o dificulte en cualquier forma a sus obreros o empleados la celebración de las fiestas del trabajo. La infracción a este artículo será penada con una multa de 20 pesos por cada obrero o empleado a quien se hubiere obligado infringirla.

La pena establecida será aplicada por el departamento del Trabajo, de acuerdo con los procedimientos que establezca el Poder Ejecutivo, en la reglamentación de esta ley, y los fondos ingresarán en la caja de garantías de dicho departamento.

No comprenderán las disposiciones de esta ley a los empleados del gobierno y legislatura que fuesen indispensables para la asamblea de apertura del período legislativo.

El señor Poblet Videla ha reproducido su proyecto de creación de escuelas de artes y oficios en diversos partidos de la provincia.

—El diputado Alejandro Maino ha presentado un proyecto por el que se declara de utilidad pública, a los efectos de su expropiación, la superficie de tierra necesaria para la formación del puerto "Puerto Obligado", en el cuartel 8.o del partido de San Pedro.

Constitución de comisiones—

Han quedado constituídas las siguientes comisiones de la Cámara de Diputados:

De estudio de los proyectos sobre inhibición de empleados del Banco de la Provincia, bajo la presidencia del señor Onsari y secretaría del doctor Díaz: de Obras Públicas, Juan Pablo Hecoburo y Della Latta: de Presupuesto e Impuesto Poblet Videla y Uzal: de Montepío Civil, Baliño y Ruiz: de Reformas al Código de Procedimientos en materia penal, Poblet Videla y Díaz: Legislación del Trabajo, Piñeyro y Castex.

La presidencia designó a los diputados Ruiz y Berro para formar parte de la comisión interparlamentaria, encargada de la dirección de la biblioteca legislativa.

Viviendas económicas para el personal obrero del Ferrocarril Provincial y de la Dirección de puentes y caminos

Se resuelve coustruir 46 casas, de las cuales 34 se destinarán para el personal ferroviario y 12 para el caminero

LA PLATA, mayo 15. — Con fecha 9 de junio de 1923, el P. E. dictó un decreto — oportunamente comunicado a la Legislatura — disponiendo la inversión de $ 250.000 m|n. en la construcción de viviendas económicas para el personal de guardas, maquinistas, foguistas, etc., cuya ocupación exige la explotación de toda línea férrea, que no recorriendo zonas pobladas, impone por su extensión el establecimiento de turnos y relevos de personal.

habitación no pueden responder a las exigencias de la higiene y salubridad privada y colectiva.

El mantenimiento de la situación actual desde el punto de vista económico importa un verdadero perjuicio para los intereses del ferrocarril por cuanto este tiene inmovilizado un capital de trescientos cincuenta mil pesos moneda nacional aproximadamente, valor de los vagones restados al reducido tren rodante de que dispone.

Para subsanar la falta de vagones debe ser aumentada para el servicio de los ramales en construcción y a causa del mayor incremento del tráfico.

Realizados los estudios por la Superintendencia Técnica del Ferrocarril Provincial y proyectado el pliego de bases y condiciones, el P. E. por el Ministerio de Obras Públicas ha dictado una resolución aprobándolo y sacando a licitación pública la construcción de 34 casas destinadas a viviendas del personal obrero y empleados de ees ferrocarril y para transformar en viviendas un galpón existente en la ostación 9 de Julio y un galpón-coche en la estación J. B. Sojo.

De estas casas, 26 serán de tipo "matrimonio" y 8 de tipo "colectivo", construídas económicamente.

El P. E. ha dictado otra resolución disponiendo que la Dirección de Puentes y Caminos llame a licitación la construcción de 12 casas-viviendas para peones camineros.

La ubicación de estas primeras doce viviendas se ha fijado consultando la necesidad que existe de mantener una conservación constante en algunos caminos dada su importancia y la intensidad del tráfico que soportan.

Estas casas se construirán, pues, en los caminos que se enumeran a continuación:

Camino general de Pergamino a Arrecifes, 4 casas, a ubicarse en las proximidades de las estaciones Fontezuela, Maguirre, Viña y Todd, del F. C. C. Argentino.

Camino general de Mercedes a Navarro, 3 casas, en los Kms. 14.24 y 34.

Camino de Mercedes a Giles, 2 casas, en los Kms. 6 y 17.200.

Camino de Florencio Varela a Chascomús, 3 casas, las que se distribuirán cada 20 kilómetros, a contar desde de Florencio Varela.

El costo de las doce viviendas será, aproximadamente, de $ 49.960, que se imputará a la partida de $ 50.000 que el presupuesto vigente destina para tal fin.

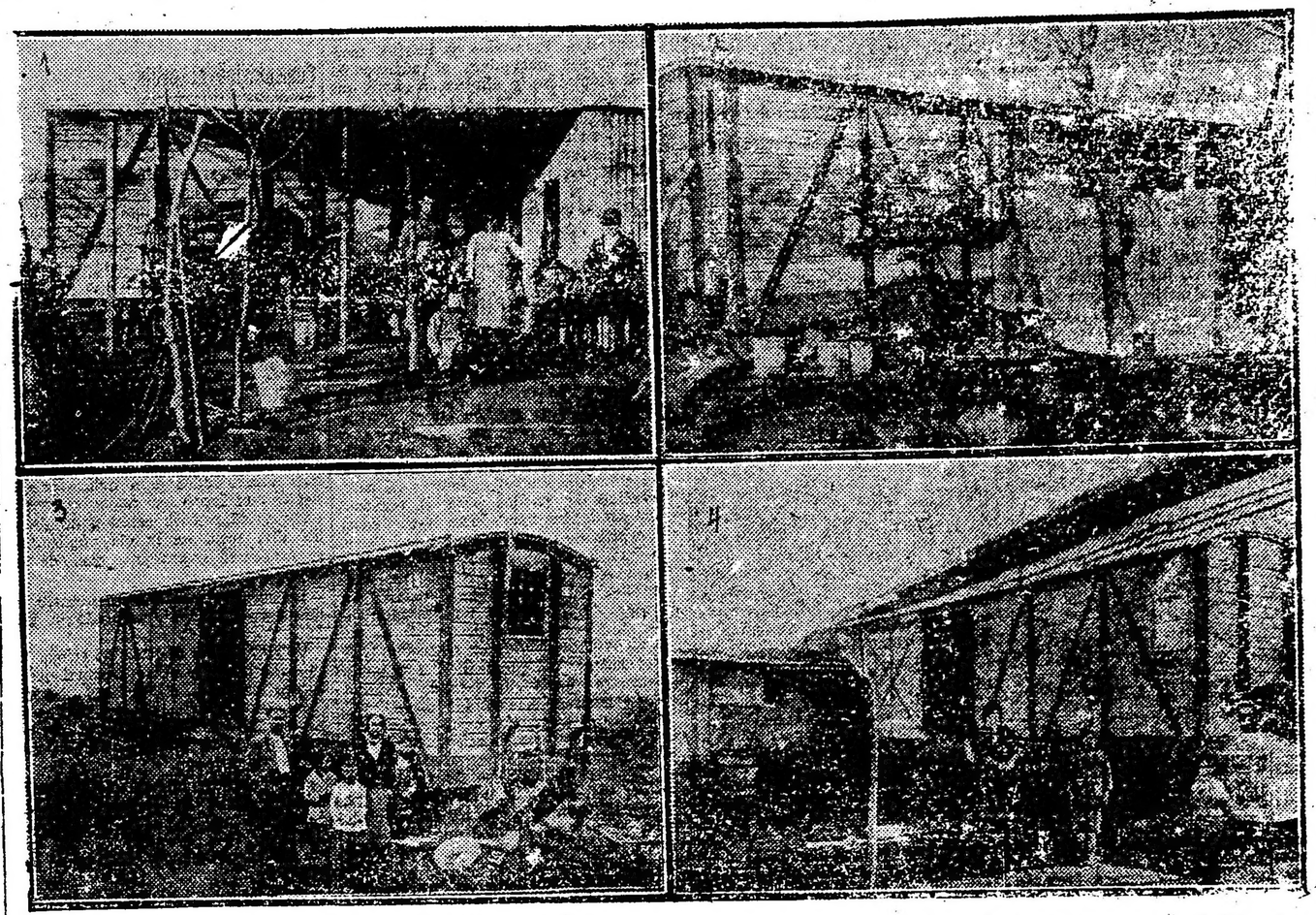

1. Estación 9 de Julio: El ingenio de los habitantes estimulado pod la necesidad, ha aumentado las comodidades del vagón de carga. — 2. Estación 9 de Julio: Otro aspecto de un vagón-vivienda. — 3. Estación Carlos Beguerie: Vagón-habitación de una familia. No son estas las viviendas que el Estado debe dar a sus humildes servidores, ni es ese el destino del material rodando del ferrocarril provincial, substraído por tal motivo, al tráfico que mueve la riqueza de una parte de Buenos Aires. — 4. Estación Sojo: Elocuente demostración práctica que excluye toda consideración contraída a la iniciativa de devolver a sus lógicas actividades ese vagón, y darle a sus actuales moradores la habitación que les corresponde.

En los considerandos de este decreto, manifestó el P. E. que para salvar la situación creada por la falta de viviendas, la Administración del Ferrocarril había debido recurrir a procedimientos inconvenientes, cuales son realizar construcciones de carácter transitorio y destinar vagones cubiertos para habitaciones del personal.

Estos son — añadió — recursos extremos en oposición evidente con principios fundamentales de orden económico-social, puesto que tales tipos de cubiertos, resultante del impropio destino dado a un número considerable de ellos, la Administración del Ferrocarril se vió obligada a efectuar transportes con otros tipos de vagones de capacidad inferior, aumentando los gastos de tracción y disminuyendo el rendimiento, sin considerar los mayores gastos efectuados, para proteger las cargas.

Era indispensable reintegrar el material rodante a la explotación del ferrocarril, máxime en los momentos actuales, en que, la dotación general

TRIBUNALES

CAMARA 3ra. DE APELACIONES

Juicio sucesorio de Mateo Banks

LA PLATA, mayo 15. — Este Tribunal, por encontrarse desintegrado ha resuelto que se posterguen las audiencia designadas para el mes en curso; fijándose los 9, 10, 11, 12 y 13 del mes entrante.

EXCEPCIONES RESUELTAS

El juez señor Aramburu por la secretaría a cargo del señor Castagueg en el juicio seguido por Marquez don Rogelio A., contra Rojas don Eduardo A. cobro de pesos se rechazaron las excepciones de falsedad e inhabilidad de títulos y la impugnación opuesta; mandando llevar la ejecución adelante hasta hacerse el deudor íntegro pago del capital reclamado y sus intereses con costas.

SOBRE RESTITUCION DE MATERIALES

Por el juzgado a cargo del Dr. Szelogowsky secretaría Sarcot en el juicio seguido por compañía Tranvía La Nacional contra Devoto Moreno don Andrés sobre restitución de materiales; haciendo lugar a la demanda instaurada y a su consecuencia, condenándolo al demandado a pagar a la Compañía actora el importe que fijen peritos sobre la cantidad de materiales no devueltos dentro del término de diez días con costas.

TITULO SUPLETORIO

En el juzgado del Dr. Casco por la secretaría del Dr. Islas se aprobó la información de posesión treintenaria de don Roberto Rocha Peuser de una fracción de terreno ubicado en Temperley partido de Lomas de Zamora

—Ramona, ¿a dónde ha ido la señora?
—No se, señor. Pero me imagino que fué a Longobardi, Bolívar 280, a alquilar los cortinados, alfombras, plantas y demás adornos para la fiesta de mañana.

LA EPOCA
SUCURSAL
LA PLATA
51-729 - U. T. 2351

Horas de oficina: de 9 a 11 y de 13 a 18 horas

SE AVISA A LOS SEÑORES SUSCRIPTORES DE LA PLATA Y BERISSO, QUE HA COMENZADO LA COBRANZA CORRESPONDIENTE AL MES DE MAYO.—AQUELLOS QUE ADEUDARAN SUSCRIPCIONES ATRASADAS SE SERVIRAN ABONAR LAS CONJUNTAMENTE CON LA DEL MES CORRIENTE, A FIN DE REGULARIZAR EL ENVIO DEL DIARIO.

LA DIRECCION.
v. 15 mayo

Teatro Argentino

ESTA NOCHE DEBUTARA LA COMPAÑIA RUSA DUVAN-TORZOFF

LA PLATA, 15. — Ante una sala que promete resultar muy concurrida, debutará esta noche la compañía rusa Duvan-Torzoff.

El interés del público platense por esta clase de espectáculos coreográficos es grande, a juzgar por el número de localidades que ya ha retirado.

Para la noche del estreno se ha preparado el siguiente programa:

Primera parte: "Porcelanas de Sévres", minuet Luis XIV, sobre la antigua canción francesa: "Sobre el puente de Avignón". Decorados y trajes de Boguslavskaya Canta: señorita Tij. Danzan: señoritas Avaj y de Replongue. — "Los alegres músicos", balalaika-orquesta en guignol. Música de Wladimir Metzl. Decorado y trajes de Boguslawskaja. Señorita Junakowa y señores Pique, Kulhanek y Werin. — "Los tres tambores", antigua balada normanda. Trajes y decorados de Remisoff. Señoritas: Savina, Reschetnikowa, Avach, Tich y señor Savelieff. — "Gavotta", danza de 1830. Señorita Sabina Ress. — "Los Húsares Negros", "El Adios", canción de la vieja Rusia, cantada por los húsares en víspera de entrar en batalla. Decorado y trajes de Ljubitsch. Solo: señor Goriansky. Coro: señores Savelieff, Strenkowsky; Pique, Kulhanek, Werin y Chasisow. — "Los soldaditos de madera". "La parada" baile cómico. Parodia de juguetes. Trajes y decorado de Narbout. Señores: Wilensky, Kulhanek, Werin, Savelieff, Pique, Knechkadakoff y Chasisow.

Segunda parte: "Juguetes rusos", cuadro animado. Decorado y trajes de Sondefkine. Música de Gretchaninoff. Señoritas: Junakowa, Reschetnikowa, de Replonge y señores: Werin y Chasicow. — "El organillo" pasaje callejero. Música de Michael Lewin. Señorita Tich y señores Wilensky y Kulhanek. — "Tschastuschky" (canción de los obreros). Señorita: Junakowa y señores: Strenkowsky y Kulhanek. — "Serenata galante", coro de Caballeros de la Edad Media Número Burlesco. Trajes de Pablo Tschelitscheff. Señores Goriansky, Savelieff, Pique y Kulhanek. — "Solo de Balalaika", breve concierto con el instrumento típico ruso, por el Solista de la antigua Capilla Imperial Rusa "Wladimir Pique. — "En casa de "Tziganos" (Los gitanos). Una noche en los alrededores de Moscow. Coro de hombres y mujeres. Danzas y canciones regionales con acompañamiento de guitarras. Señoritas: Avach, Gorwatt, Savina, Tich, Sabina Ress de Replonge; Reschetnikowa y Junakowa. Señores: Savelieff Goriansky, Pique, Strenkowsky, Werin, Kulhanek, Wilensky, Kaschkadekoff y Chasisow.

Noticias deportivas de La Plata

G. Y ESGRIMA DE LA PLATA

Construcción de una pista para práctica del atletismo

LA PLATA, 15. — Se está construyendo en estos momentos en el nueva field del Bosque, que posee el prestigioso Club G. y Esgrima de La Plata, una pista para la práctica de atletismo. Los trabajos se encuentran muy adelantados siendo muy posible que para principios del mes entrante se encuentre terminada.

La misma será de ceniza al estilo de las europeas y parecida a la de la sociación Cristiana de Jóvenes de la Capital federal y tendrá un ancho de cerca de 6 metros. La pista de referencia de acuerdo al proyecto ha de reunir las mejores condiciones posibles y estará llamada a ser la mejor de esta ciudad y una de las principales en el país.

Para el día de la inauguración es muy posible que se realice un torneo atlético con la disputa de carreras llanas de 100, 200., 400, 1.500 y 3.000 metros carreras de callas de 110 y 400 metros, salto en alto, largo y triple y lanzamiento de bala, jabalina y disco. Además carrera de postas.

Servirá como número principal de este interesante festival deportivo el encuentro amistoso entre el cuadro superior de la institución y otro de la Capital federal.

Ese mismo día se inaugurarán las nuevas gradas en construcción para la mayor comodidad del numeroso público que domingo tras domingo concurre a la nueva palestra deseoso de ver la actuación de los "mens sana" platenses, que en lo que va del año harto descollante, pues hasta la fecha no ha perdido un sólo match a pesar de aber tenido peligrosos oponentes.

L ASAMBLEA DEL 16

El 16 del corriente se realizará en el local social de la institución 4 entre 51 y 53, la asamblea de socios que fuera citada para el 8 y que no se realizó por falta del número necesario que prescriben los estatutos con que se rige. Para aquella nueva fecha es casi seguro que la misma se efectuará según manifestaciones recogidas de secretaría.

EL FESTIVAL DEL VIERNES

Para el viernes 16 del corriente se ha anunciado la realización de un gran festival pugilístico en el ring que posee el club organizador, en la calle 4 entre 51 y 53, de esta ciudad. Dado el número de peleas que el programa señala es de pronosticar que alcanzará grandes contornos.

El festival comenzará a las 21 horas, el programa ha desarrollarse es el siguiente:

Exhibición entre José Gómez y Juan Esparraguera, ambos del Boxing Club Firpo, de La Plata, tres rounds de 2 minutos, peso mínimo. Exhibición entre Santiago Pacheco del Boxing Club Firpo, reciente ganador por k.o., de Carlos Gil v. Alfredo Marota, tres rounds de 2 minutos; exhibición entre José Wals, campeón español, vencedor por puntos de Willie Farrel, profesional irlandés, en el match realizado el sábado pasado en e National Sporting Club v. Roberto Scarna, tres rounds de 2 minutos; exhibición Miguel Ferrara (popular Firpito) y Ovidio Legnizámon campeón provincial, perteneciente al Boxing Club La Plata, a 3 rounds de 2 minutos; match de semifondo entre Miguel Rivero v. Hispano Fernández, a 3 rounds, de 2 minuto y match de fondo entre Enrique Deluchi v. Francisco Consentino campeón peso pluma del Púgil Club de la capital federal, match a cinco rounds de 2 minutos. En este match se disputará una medalla de oro donada por el Club G. y Esgrima de La Plata.

La entrada es libre para los socios de la institución y los aficionados donarán la suma de 1 peso.

MATCH DEL DOMINGO CONTRA VELEZ SARSFIELD

LA PLATA, 15. — El fixture señala para el domingo próximo el match de G. y Esgrima de esta ciudad v. Vélez Sársfield. Estos dos rivales se encontrarán por segunda vez en el corriente año. En el primer match vencieron los "mens-sanas" después de ardua labor por el mínimo score y recién cuando faltaban pocos instantes para su terminación.

El match del domingo será sin disputa alguna será una lid brava y reñida en extremo y los platenses tendrán que llevar sus avances muy a fondo para poder vencer la resistencia que les opondrán sus rivales. Es muy posible que en este encuentro haga su "rentree" el buen insider derecho José Iturrería.

El cuadro de G. y Esgrima será así: F. Scarpone, H. Sanect y J. Bulla; R. Felices, R. Felices y A. Alustiza; M. Iturrería. L. Rimaza R. Bachi e I. Morgada.

E. DE LA PLATA Y SAN ISIDRO SE MEDIRAN EL DOMINGO

LA PLATA, 15. — El primer cuadro de San Isidro se trasladará el domingo próximo hasta esta ciudad a disputar el match que por la copa campeonato corresponde disputar con Estudiantes. Un público numeroso se congregará en la palestra de 1 y 57, con el objeto de presenciar una lucha lucida y muy reñida pues estos dos rivales se volverán a encontrar después de la separación de los clubs de la sociación Argentina, de los funestos resultados que todos conocemos. Estudiantes por su mayor homogeneidad quizás ha de obtener la victoria pero le costará ello, pues San Isidro en sus recientes match ha demostrado ser uno de los cuadros más aguerridos de la mateurs.

Estudiantes formará así:

M. Bologna; A. Gallo y S. Calandra; M. Luna, A. Latorre Lelong y J. Croce, G. Fernández, J. Bellomo, J. C. Iturieta, R Etcheverría y J. Calandra.

El partido comenzará a las 14.30 horas y con anterioridad jugarán las intermedias de ambos clubs.

Pago de haberes y salarios a los obreros del Ferrocarril Provincial

Telegrama al Presidente del Primer Congreso Ferroviario

El ministro de Obras Públicas Dr. Antonio Rodríguez Jáuregui dirigió el siguiente telegrama al presidente del Primer Congreso de la Unión Ferroviaria D. Antonio Tramonti:

"En conocimiento, por una publicación aparecida en el diario "La Vanguardia" en su número de hoy, que el delegado del Ferrocarril Provincial de La Plata al Meridiano Vo. Abelardo Vergara, ha declarado durante la segunda sesión de ese Congreso "que a los obreros del Ferrocarril Provincial hace tres meses que el Gobierno de la Provincia de Buenos Aires no les abona sus salarios", me dirijo al señor Presidente para transmitirle el informe que me ha sido elevado por la Superintendencia Técnica del mencionado Ferrocarril según el cual todo el personal obrero y de empleados del Ferrocarril Provincial está al día respecto al cobro de sus haberes y salarios.

Tan solo seis o siete obreros han dejado de percibir sus viáticos y horas extraordinarias, debiendo atribuirse esta demora a los mismos interesados que todavía no se presentaron a cobrarlos."

Saludo al señor Presidente atte — (Fdo.): A. Rodríguez Jáuregui."

UNIVERSITARIAS

FACULTAD DE INGENIERIA

Centro de Estudiantes

LA PLATA, mayo 15. — Para el sábado próximo, a las 10 horas, la comisión directiva del Centro de Estudiantes, ha citado a asamblea a los estudiantes de esta Facultad.

Asimismo, está abierta en la secretaría de dicho Centro, la inscripción en la sección Deportes, a efectos de constituir los equipos de football, basket-ball y remo, que representará a la Facultad de Ingeniería de La Plata en el próximo torneo universitario.

ESCUELA SUPERIOR DE BELLAS ARTES

Curso de Historia de la Música

Recordamos que esta tarde a las 16.45 horas, en el salón de actos públicos del Colegio Nacional, continuará el ciclo de conferencias, de este curso, la señorita Lola Julianez Lens, con el siguiente tema: El artista. Sus características.

—El profesor Leopoldo Lugones, dará su tercer conferencia, correspondiente al ciclo de Estética. — Historia del Arte, — en el mismo salón, el próximo sábado 17 a las 16 horas.

Ambas conferencias serán trasmitidas por la estación inalámbrica que posee la Universidad y cuya longitud de onda es 425.

FACULTAD DE CIENCIAS JURIDICAS Y SOCIALES

Conferencia de Extensión Universitaria

En el Aula "Alberdi" de esta Facultad, el sábado 17 a las 16 horas, continuará su conferencia, sobre "El derecho de propiedad a la tierra", el doctor Joaquín Castellanos.

Dado el interés que ha despertado entre la juventud universitaria, el escuchar la palabra autorizada del gran maestro, la disertación del doctor castellanos será, a no dudarlo ante numeroso auditorio. Recordamos al propio tiempo, que en ésta como en todas las conferencias de ésta índole que patrocina la Facultad de Derecho de esta Universidad, el acceso al local es libre.

Cursos de Seminario

Para esta tarde a las 15 horas, están citados los alumnos del curso de Derecho Público — Provincial y Municipal, — tema: habeas corpus, a cargo del doctor Carlos Sánchez Viamonte.

Mañana viernes, a las horas que se indican, se reunirán los siguientes cursos de investigaciones:

Derecho Civil, a cargo del doctor E. E. Rivarola, a las 8 y 30 horas; Historia Constitucional, a cargo del doctor J. A. Leiva, a las 9 y 40 horas; Economía Política, a cargo del doctor I. Ruiz Moreno, a las 11 horas, y Laboratorio de Psico-Fisiología, a cargo del decano, doctor Alfredo L. Palacios, a las 9 y 40 horas.

FACULTAD DE QUIMICA Y FARMACIA

Concurso para la provisión de cátedras

El decano de esta Facultad de acuerdo a una resolución reciente del Consejo Académico de la misma, ha resuelto llamar a concurso para la provisión de cátedras titulares, jefes de trabajos prácticos y farmacéuticos, en la forma y para las asignaturas que más abajo se consignan, venciendo el período de inscripción el lunes 19 del actual a las 11.30 horas.

1. Provisión de cátedras titulares de: Anatomía y Fisiología humanas, (con un curso anexo de Primeros Auxilios), y Complementos de Química (curso para alumnos de Agronomía).

2. Provisión de dos jefes de trabajos prácticos, uno para el Laboratorio de Químicas Biológicas y Análisis Químicos; otro para el Laboratorio de Toxicología y Química Legal.

3. Provisión de dos cargos de Farmacéuticos para la Farmacia de esta Facultad, y provisión de un cargo de Preparados Alumno, para el Laboratorio de Farmacología.

Las pruebas de competencia deberán rendirse ante los jurados designados por el decanato, formados por los siguientes profesores:

Anatomía y Fisiología Humanas: Dr. Alejandro M. Oyuela, Juan C. Delfino, Angel D. Bianchi Lischetti, e Ildefonso Vattuone, bajo la presidencia del consejero doctor Carlos A. Sagastume.

Complementos de Química: doctores Enrique J. Poussart, Enrique V. Zappi, Atilio H. Bado, y Pedro T. Vigna, bajo la presidencia del decano, doctor Abel Sánchez Díaz.

Farmacéuticos: doctores Juan E. Machado, Angel Bianchi Lischetti, Alejandro M. Oyuela, y señor Lucas F. Defelice, bajo la presidencia del consejero doctor Enrique E. Piaggio.

Jefes de Trabajos Prácticos: doctores Trifón Ugarte, Carlos A. Sagastume, bajo la presidencia del consejero doctor Enrique V. Zappi.

De General Pirán

Los caminos — Fiestas patrias—

GENERAL PIRAN, mayo 15. — Han mejorado mucho los caminos del partido en estos últimos tiempos, principalmente desde que actúa el comisionado municipal Sr. Juan Francisco Ponce de Leon, quien ha consagrado atención preferente en ese problema, tan vinculado a las actividades generales.

Esos trabajos camineros son dirigidos personalmente por el secretario del comisionado, señor Hortensio Montes.

—Se han iniciado los preparativos para celebrar, en los días 24 y 25, el aniversario de la Revolución de Mayo.

Interviene en dichos preparativos el Club Atlético Huracán.

Hay mucho entusiasmo en la población.

De Campana

ORDENANZA DE CERCOS. — PROXIMA VISITA DEL DIRECTOR DE PASEOS DE LA CAPITAL.

CAMPANA, mayo 15. — El comisionado municipal doctor Echart, ha dictado un decreto acordando plazo de noventa días para que los propietarios comiencen a dar cumplimiento a la ordenanza sobre construcción de cercos y veredas. Tal resolución merece elogios de parte del vecindario y principalmente del elemento obrero que vé con ello mejorar la visibilidad de las calles que conducen a los distintos establecimientos industriales.

El mismo funcionario municipal, solicitó del director de Paseos Públicos de la Capital, señor Thays, preste su concurso a fin de asesorar a esta comuna sobre la mejor forma de embellecer los parajes de esparcimiento públicos, quien ha contestado aceptando gustoso tal solicitación y disponiendo además el envío en época oportuna de dos mil árboles variados con destino a los mismos lugares públicos.

De Cabildo

FIESTAS PATRIAS — VIAJEROS

CABILDO, mayo 15. — Un núcleo caracterizado de vecinos, reunido en la delegación municipal han resuelto festejar el próximo aniversario patrio designando la comisión organizadora en los siguientes señores:

Presidente, Pablo Parte; vicepresidente, Alfredo M. Gentile; secretario, Francisco J. Carminati; tsorero, Guillermo Meyer y diez vocales.

——Para esa capital la señora Dora L. de Lembersky.

—Para España, en viaje de placer, don Baltasar Fernández y señora.

De Suipacha

FIESTAS RELIGIOSAS — MONSEÑOR COPELLO— EN LA ESTANCIA LOS ALAMOS.—

SUIPACHA, mayo 15. — Gran solemnidad y brillo alcanzaron las misiones religiosas celebradas en esta localidad por los padres misioneros.

Asistió el obispo auxiliar de la diócesis de La Plata su Ilma. Monseñor Copello, el que fué recibido en la estación del ferrocarril y acompañado hasta la iglesia parroquial, por la comisión de recepción, autoridades locales y el pueblo en general, que espontáneamente acudió en masa a recibirlo.

COMPAÑIAS DE NAVEGACION

HAMBURGO-SUD AMERICANA HAMBURG-AMERIKA LINIE

A. M. DELFINO y Cía. — RECONQUISTA 335
S. A. MARITIMA Y COMERCIAL

PROXIMAS SALIDAS DE BUENOS AIRES

VAPOR	SALIDA	ESCALAS
CAP POLONIO	22 Mayo	LISBOA-VIGO-BILBAO
WURTTEMBERG	29 Mayo	VIGO-CORUÑA-HAMBURGO
VILLAGARCIA	3 Junio	VIGO-CORUÑA-HAMBURGO
BUGIA	7 Junio	VIGO-CORUÑA-HAMBURGO
ESPAÑA	12 Junio	VIGO-CORUÑA-HAMBURGO
ANTONIO DELFINO	17 Junio	LISBOA VIGO-BILBAO
BADEN	3 Julio	VIGO-CORUÑA-HAMBURGO

EL CAP POLONIO Y EL ANTONIO DELFINO, además de las escalas arriba indicadas, tocarán en Santos, Río de Janeiro, Boulogne y Hamburgo

En todos los vapores, 3.ª clase especial

Quedó esclarecido el horrendo crimen de Berisso

El mendigo Esteban Amado fué muerto a hachazos por su "íntimo amigo" José Taube, a quien le debía cien pesos

El criminal obró con toda premeditación y no demuestra el más mínimo arrepentimiento. — Un nuevo éxito de la policía de la provincia

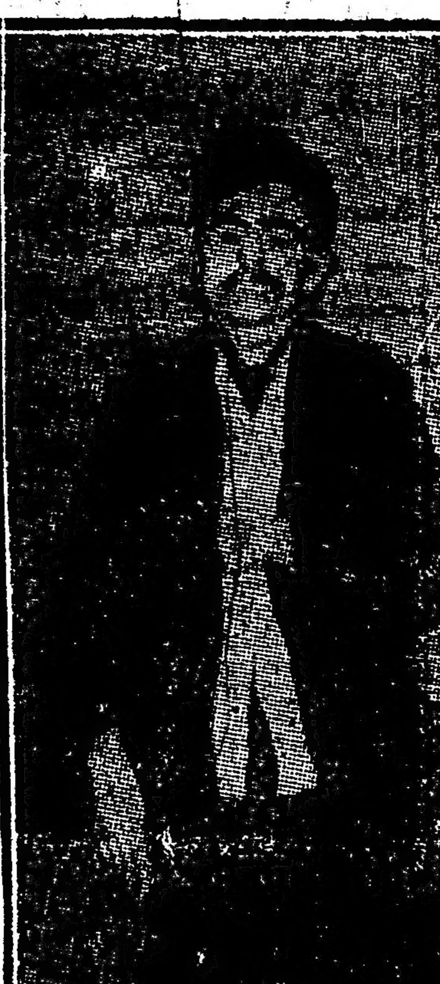

El autor del feroz asesinato

Ropas secuestradas y el hacha de picar usada para el crimen

El público recibirá con justa satisfacción la noticia de que ha sido totalmente aclarado el horrendo crimen cometido en la localidad de Berisso, el domingo último.

La Policía de la Provincia ha dado pruebas una vez más de su pericia y del celo con que desempeña su misión, haciéndose acreedora al reconocimiento unánime del vecindario.

La pesquisa—

Como se recordará, en la pieza que habitaba, fué hallado muerto a hachazos el mendigo Esteban Amado.

Inmediatamente, la policía se puso en campaña para dar con el autor y efectuó numerosos arrestos de personas que inspiraban sospechas o que pudieran aportar algún dato favorable al esclarecimiento. Para facilitar la tarea, la seccional solicitó la cooperación de la División de Investigaciones, concurriendo los empleados nombrados.

Entre las numerosas detenciones que el subcomisario Arrúe realizó en seguida de descubierto el hecho, se encontraba la del súbdito árabe José Taube, establecido con un pequeño almacén en la calle Río Janeiro 4352, quien, según se supo, mantenía estrechas relaciones con la víctima.

Desde un principio se tropezó con serias dificultades, debido no solamente al mutismo del detenido, sino también a que domina muy poco nuestro idioma.

Igualmente fué detenida la esposa de Taube, Amelia Berón, argentina, con quien aquél contrajo enlace hace unos cuatro meses. De los interrogatorios a que fueron sometidos no se logró sacar provecho alguno, por cuanto ambos negaban rotundamente.

Al día siguiente, mientras marido y mujer, permanecían alojados en la comisaría, el oficial inspector Elso y empleado López, por orden del subcomisario Arrúe, practicaron una prolija revisación en la casa de Taube y secuestraron un saco gris que usaba éste, el cual, de ser el detenido el criminal, habría de presentar manchas de sangre. Esto es lo que, en efecto, ocurrió.

Ante esa evidencia delatora, Taube fué nuevamente interrogado por el comisario Tunessi y subcomisario Arrúe, pero ante sus nuevas negativas fué puesto en presencia de su esposa y en esas circunstancias, ambos se contradijeron en forma comprometedora.

La confesión—

La inseguridad con que después hablaban hizo que la policía comprendiera que los esposos sabían algo con respecto al crimen, pero que ocultaban la verdad.

Sometidos a nuevos y minuciosos interrogatorios, Taube, abrumado, terminó por confesar ampliamente, recién en las primeras horas de la madrugada de ayer.

La premeditación—

Comenzó diciendo que era muy amigo de Amado, a quien le debía la suma de cien pesos, por concepto de dinero prestado y de gastos efectuados en el almacén.

Agregó que en diferentes ocasiones le había solicitado el pago de esa deuda, aunque infructuosamente, pues en todos los casos Amado contestaba que carecía de los fondos necesarios para ello, cosa que la policía ha comprobado.

Entonces Taube, ante la imposibilidad de juntarse con su dinero y exasperado por la negativa del deudor, resolvió matarlo. Con ese propósito, el viernes compró por tres pesos, en el almacén que Angel Casibio posee en la calle Montevideo y Nápoles el hacha de picar carne que la policía secuestró.

En posesión del arma, Taube solamente esperó la oportunidad propicia para llevar a la práctica su concepción. Expresa que maduró muy bien su plan, pero teniendo en cuenta, que en la casa de Amado vivían otras personas, temía ser descubierto y el ante todo, deseaba quedar en la impunidad.

Nuevas diligencias—

Obtenida esa parte de la confesión, los funcionarios policiales procedieron a practicar un nuevo registro en la casa de Taube, obteniendo el secuestro de un pantalón, un chaleco y un par de botines, todo lo cual estaba completamente manchado de sangre.

Cómo se efectuó el crimen—

Al serle exhibidas esas ropas, el criminal dijo que eran de su uso y que las llevaba puestas la noche del hecho.

Siguió diciendo que esa noche concurrió con su esposa al Cine Progreso, situado en la localidad y que después de unos instantes, abandonó la sala y se dirigió a su domicilio, se cambió de ropa, se armó del hacha y ocultando ésta salió a la calle, se encaminó a la casa de Amado, en la calle Cádiz número 37, en donde penetró sigilosamente y llamó a aquél por su nombre.

Amado dormía, y cuando respondiendo al llamado, se levantó y abrió la puerta, Taube sin pronunciar palabra alguna, lo derribó de un feroz hachazo en el rostro, y caída la víctima, le aplicó otros más, furiosamente, hasta dejarle la cara, la cabeza y las manos en el horrible estado en que aparecieron.

Se explica la causa de que los vecinos no hayan oído los gritos de Amado, en la circunstancia de lo imprevisto y la rapidez de la agresión, y, por otra parte, en el hecho de que el primer golpe fué lo suficientemente certero para producirle la muerte.

Consumado el crimen [illegible] fué a los fondos, arrojó el [illegible] w. c. e inmediatamente se [illegible] buscar a la mujer, que en [illegible]tes salía del cinematógraf[illegible] acababa de terminar la función.

A su regreso a la casa se acostaron sin que la esposa advirtiera en Taube nada anormal. Cuando a la tarde siguiente, fué detenido por el subcomisario Arrúe, el criminal permanecía tranquilamente detrás del mostrador, atendiendo su boliche.

La situación de la mujer—

Ese punto aun no está debidamente puesto en claro. Por ahora está detenida y se abrigan sospechas de su complicidad y eso se debe a que las ropas secuestradas estaban dentro de un tacho, al parecer recientemente lavadas. Ahora bien, ¿quién, sino la mujer puede haberlas lavado?

La Berón dice ignorar por completo el hecho y alega en su favor la circunstancia de que, siendo argentina, comprendía muy poco a su esposo, por desconocer su idioma. Taube, además, se mostraba siempre muy reservado para con ella.

Amelia es una mujer de muy corto entendimiento y bastante ignorante; es nacida en Berisso.

El criminal—

El criminal no demuestra el más mínimo arrepentimiento: está tranquilo, satisfecho de su obra. Anoche, cuando le vimos en el local de la comisaría 8a., dormía plácidamente, en el suelo y envuelto en una cobija. Es un hombre más bien bajo, de mirada penetrante y en cuyo rostro, la rudeza como característica principal exterioriza un instinto completamente primitivo.

Taube, según informe del médico de policía doctor Defelice, que lo reconoció, se encuentra en su más sano juicio.

Hace ocho años que reside en el país, siempre vivió en Berisso y no registra antecedentes. Los vecinos no lo conocen a fondo, por cuanto se relacionaba muy poco con ellos. En un principio trabajó en los frigoríficos después con dinero que reunió a fuerza de privaciones, puso una verdulería y poseía desde hace un año el almacén.

Satisfacción del vecindario—

El vecindario de Berisso se encuentra sumamente satisfecho por el desempeño del comisario Tunessi y subcomisario Arrúe, a cuya eficiente labor se debe el esclarecimiento del hecho. No es ésta la primera vez que ambos funcionarios obtienen un éxito igual ya, otras veces, con motivo de otros hechos no menos misteriosos ocurridos en la misma localidad, se han hecho acreedores al reconocimiento de la población. En cuanto al comisario de la Cuesta y a los subcomisarios Cano y Rodríguez, que en la investigación del hecho, han tenido una intervención saliente.

---

di su homenaje de respetuosa simpatía al ilustre huésped.

En el atrio de la iglesia, el presidente de la comisión, señor Santiago Boen dió la bienvenida al distinguido prelado, quien penetró en el templo desde cuyo púlpito se dirigió a los fieles, que escucharon con verdadera unción religiosa, la palabra sentida y elocuente de su pastor.

Después de haber practicado los oficios religiosos del ritual, se le obsequió con un banquete en el que participaron numerosísimos vecinos caracterizados de ésta.

En la tarde concurrió a un lunch, que en su honor, fué servido en el salón municipal. En este acto que se vió muy concurrido, hizo uso de la palabra en nombre de las autoridades locales, el señor Esteban G. Iribarne.

Antes de su regreso, monseñor Copello invitado especialmente por el señor Emilio Meyer Pellegrini visitó el establecimiento "Los Alamos" que dicho caballero posee en este partido donde se encuentra actualmente con su familia.

Al disponer su partida, numerosa concurrencia le acompañó hasta el tren despidiéndole con una entusiasta y cálida ovación.

De Mercedes

UNA FIESTA DE CORRELIGIONARIOS POLITICOS

MERCEDES, mayo 15. — El domingo próximo con motivo de la inauguración de su casa de negocio el señor Luis Ratti obsequiará a sus amigos y correligionarios con un almuerzo.

Dado los prestigios con que cuenta este distinguido correligionario es de esperar que el domingo se congreguen numerosos amigos en su casa y que se ponga allí de manifiesto la simpatía que se ha hecho acreedor durante su larga y eficiente actuación en las filas del radicalismo.

De General Guido

Enlace

GENERAL GUIDO, mayo 15.— El 21 del actual se realizará el enlace de la Srta. Natalia Arlati con el señor Bernardo Landi.

Compromiso

Se formalizó el compromiso de la señorita Josefa Eyharchet con el joven Dr. Seguismundo Suárez.

De Cañuelas

EL ALUMBRADO PUBLICO. — DEFICIENCIAS

CAÑUELAS, mayo 15. — Es defectuoso desde hace algunos días el servicio de alumbrado público, no habiendo hecho nada la usina, sin embargo, para subsanar las deficiencias. Los cables se encuentran en malas condiciones lo cual representa un verdadero peligro para los transeuntes.

De Achupallas

LAS LLUVIAS. — TRABAJOS RURALES. — FIESTAS PATRIAS. — VIAJES.

ACHUPALLAS, mayo 15. — A los 122 mm. de lluvia publicados con fecha 9 del actual hay que agregar 48 más caídos hasta la fecha. A causa de tantas lluvias los caminos se encuentran en muy malas condiciones. Reanudóse la recolección de maíz el que da rindes especiales. Continúa la roturación de tierras para siembra de la próxima cosecha de semillas finas.

Fiestas patrias: Con motivo de aproximarse éstas, el "Club Sportivo Achupallas" que preside el señor Manuel Suárez, en la última asamblea se resolvió festejarla con el siguiente programa:

A las 9 horas en la escuela local se cantará el Himno Nacional y dará conferencia sobre el 25 de Mayo 1810, el director de la escuela, señor Juan Nastri.

A las 13 horas: Carrera pedestre de velocidad entre los socios del club mencionado.

De 14 a 15 horas corrida de sortija. A las 15.15 se empezará un interesante partido de football.

A las 20: Conferencia sobre fiestas patricias, por el señor Nastri.

Clausurará la fiesta el señor J. R. Rodríguez con una conferencia.

Viajero: De y para Moquehua los Sres. Falabella Hnos y Sr. Jaime Borín.

De Buenos Aires, el Sr. Solari.

Para Rancagua, el Sr. Eduardo Paolucci.

Para y de Navarro, el Sr. Como Tropiano.

De Moquehua, los señores Ireneo Carcagno y Francisco E. Urriza.

ESPECTACULOS PUBLICOS

TEATROS

COLON — Temporada oficial de 1924. Director general de los espectáculos, Gino Marinuzzi. Inauguración de la temporada, el 20 de mayo, con la presentación del cuadro de artistas rusos de los ex-teatros imperiales de Moscú y Petrogrado, en la ópera Boris Godunoff. Segundo espectáculo, gran compañía de bailes rusos Pavloy-Onkrainsky. Continúa abierto el abono y se reciben en la administración del teatro (Cerrito y Tucumán), todos los días hábiles, de 10 a 12 y de 14 a 18.

CERVANTES — Compañía vienesa de operetas. Dirección: maestro Leo Fall. — Próximamente estreno de la opereta de Leo Fall: Madama Pompadur.

ODEON — Empresa: Héctor G. Quiroga. — Compañía dramática argentina Camila Quiroga. Primeros actores: Enrique Arellano-Eliseo Gutiérrez. — Hoy, a las 21: El Castigo de Amar. Platea $ 3.
Tarde, a las 16.30 matinée: La Grieta.

POLITEAMA ARGENTINO — Compañía alemana de operetas modernas.— Dirección: George Urban.—Hoy, a las 21: El Primo de Jauja.—Platea: pesos 4.

MARCONI — Compañía argentina de dramas y comedias Angelina Pagano. —Hoy, a las 21.30: Falsa Cruel. Platea, $ 2.50.
Tarde, a las 17.30: La Propia Obra.

SMART. — Compañía argentina de dramas y comedias Blanca Podestá.— Hoy, a las 21.15: Un Aviso Original, y El Alma Desnuda. — Platea, pesos 2.50.
Tarde a las 17.30: La Enemiga. Platea pesos 1.50.

OPERA — Compañía dramática italiana gran guignol Alfredo Sainati. —Hoy, tarde y noche: T. S. F., Il la Bleu Lo Si Dicesse.

OPERA. — Gran compañía italiana de operetas Caramba - Lombardo. Tournée Inés Lidelba. — En la secretaría queda abierto un abono a diez funciones "Selectas Premieres".— Palcos bajos y balcón con entradas: $ 300; platea con entrada, $ 70. Debut el 24 de Mayo.

NUEVO — Corrientes 1530. — Compañía argentina de comedias Roberto Casaux. — Director artístico: D. Joaquín de Vedia. — Hoy, a las 21.15: Mi Otro Marido, y Giacomo. Platea, $ 3.

ARGENTINO. — Compañía argentina Florencio Parravicini. — Hoy, a las 21: Horrendo Crimen, Cristóbal Colón en la Facultad de Medicina. — Platea $ 2.50.

VICTORIA — Gran compañía cómico lírica española Amadeo Vives.—Hoy, a las 16.30: Doña Francisquita. Platea, $ 4.90. A las 21.15, función de honor y homenaje del ilustre maestro y compositor D. Amadeo Vives, organizada por el Hogar Gallego: Maruxa. Platea pesos 7.

AVENIDA — Empresa: H. Sierra. — Compañía Enrique Borrás.—Hoy, a las 17 y a las 21.30: La Razón de la Locura. — Platea pesos 8.

NACIONAL — Compañía nacional de sainetes, comedias y dramas. — Director-empresario: P. E. Carcavallo. Hoy, a las 18, a las 21 y a las 23 y 15: Todo el año es Carnaval, tango Talán Talán...; a las 21: El Botonazo; a las 23.15: La Estancia Nueva.—Platea $ 1 por sec.

APOLO — Corrientes 1376, U. T. 0938 Lib.—(El teatro de las familias).— Compañía de comedias y sainetes Leopoldo Simari. — Hoy, a las 18, a las 21 y a las 23.15: El Casamiento de Chichilo; a las 22.15: El Guarda No. 13.

SARMIENTO — Cangallo 1040. — Empresa: C. Reali.—Compañía argentina de comedias César Ratti.—Hoy, a las 18.15, a las 21 y a las 23: Un Autor en Busca de Seis Personajes. A las 22: El Japonesito, gran éxito. Platea, por sección, 1 $.

BUENOS AIRES — Cangallo 1060 — Empresa: Delgado.—Compañía Muiño - Alippi. — Hoy, a las 18.15, a las 21 y a las 23.15, la revista Cri-Cri: a las 22.15: El Tigre de los Llanos.

MAIPO — Esmeralda 443, U. T. 1982 Avd.—Compañía Dealessi-Morganti.— Hoy, a las 18.15, 21.15 y 23.15: Ya cayó el chivo en el lazo; a las 22.15: Las que no deben casarse. Platea, por sección 1 $.

LICEO — Compañía nacional de piezas cómicas en 3 actos Arata. — Hoy, a las 17.30: Noiatri Zeneixi Semmo Cosci... A las 21.15: El Santo Milagroso, y Noiatri Zeneixi Semmo Cosci... — Platea pesos 2.50.

COMEDIA — Empresa: Rey y Cía.— Compañía española de revistas. — Hoy, tarde y noche: Las Vírgenes Eternas, La Piscina de Buad.

MAYO — Compañía Julio Sanjuan. — Hoy, tarde: Los Extremos se Tocan. Las Hartura. Noche, a las 21.15: Los Milagros del Jornal, ¡Una Mujer por Favor!, estreno.

IDEAL — Empresa: J. Huarte.—Paraná 426-36.—Compañía argentina de sainetes y revistas Felipe Panigazzi. —Hoy, tarde y noche: Ideal Revista, y Trapos de Seda, a las 22: El Rosal de las Ruinas.

TEATRO DE VERANO — Carlos Nunziata. — Hoy, variado programa.

TEATRO FLORENCIO SANCHEZ — Triunvirato 168. — Compañía nacional de sainetes y comedias Bono D'Amato.—Hoy, variado programa.

TEATRO GENERAL MITRE —Triunvirato 720. — Gran compañía nacional de revistas, sainetes, dramas y comedias: "América".

CIRCOS Y VARIEDADES

SARRASANI — Avenida Bullrich y Santa Fe. — Cada representación 18 número, lo más selecto del arte circense. Espectáculo especial para familias y niños. Diariamente a las 21: Los jueves, sábados y domingos matinées a las 16. Localidades a $ 2, 3, 4 y 5. El espectáculo más grandioso de Buenos Aires.

CASINO — Maipú 336. — Gran music-hall. Todos los días a las 18, sección vermouth con cinematógrafo y variedades. Platea con entrada, un peso. A las 21, grandioso espectáculo con la presentación de Marifah y su hermosa colección de cacatúas y papagayos amaestrados. Exito del chimpancé y sus amigos, ciclistas y motociclistas, y toda la nueva compañía. Presentación del célebre campeón de baile Víctor Roberty, acompañado de la bailarina Nita Roberty; la princesa rusa Eugenia Andreewa, cantante internacional; éxito de Dick y Jim, parodiando dos chimpancés y un león, número muy cómico.

FLORIDA — Galería Güemes. — Hoy, gran éxito de la compañía de variedades, presentación de Antonia Costa, Dina Kaminska, Hanvarr y Lee y Los Carpi. — Primera sección, 0.50 $; otras secciones, 1 $.

PARQUE JAPONES. — L. N. Alem y Callao. — Temporada de invierno. Función domingos y días festivos, tarde y noche. Romerías españolas, teatro y atracciones.

CIRCO FRANK BROWN — Corrientes y Carlos Pellegrini. — Hoy, gran éxito de la compañía, el local más propio de diversiones, donde todo es alegría y confort. Platea, 2 $.

F.C.O.

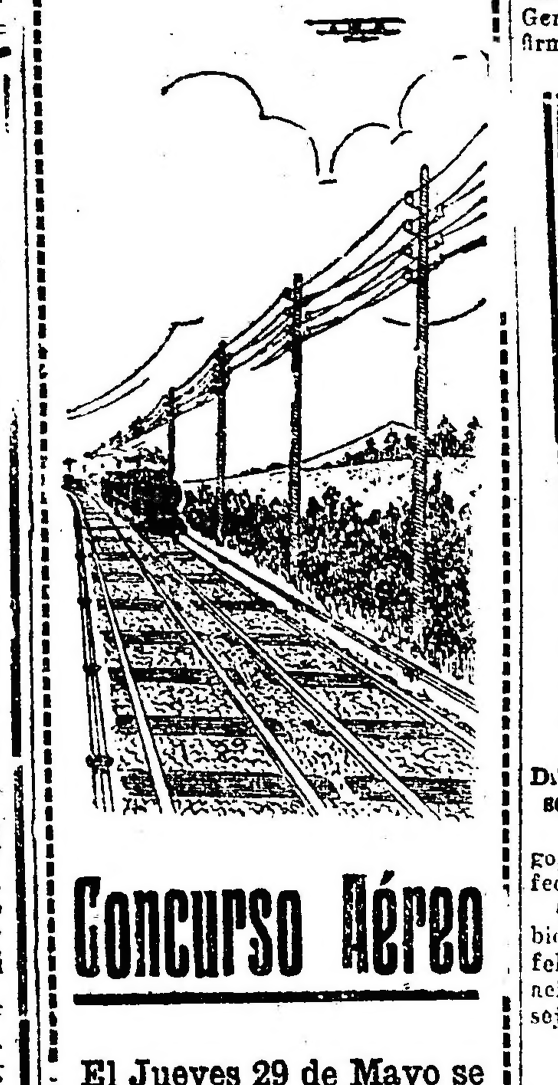

Concurso Aéreo

El Jueves 29 de Mayo se realizará en el Aeródromo de Castelar, disputándose una carrera de 140 kilómetros.

Después de la carrera se disputará un concurso de "caza de globos", prueba original que llamará poderosamente la atención.

CASTELAR SE HALLA A SOLO 25 MINUTOS DE LA CAPITAL SOBRE LAS LINEAS DEL F. C. O., Y CUENTA CON UN EXCELENTE SERVICIO DE TRENES ELECTRICOS QUE CORREN EN COMBINACION CON EL SUBTERRANEO.

SANTA FE

DE NUESTRA AGENCIA

Medidas de orden administrativo

En el Ministerio de Hacienda de Santa Fe

Una circular del ministro Sr. Antille

El ministro Antille en su afán de regularizar debidamente el buen funcionamiento del Ministerio a su cargo, ha hecho circular por las distintas reparticiones la siguiente orden del día:

Circular del Ministerio de Hacienda

Santa Fe, mayo 13 de 1924. — Señor jefe de Sección. — Siendo propósito deliberado de este Ministerio, regularizar el orden, la disciplina y el buen funcionamiento de las oficinas, se le dirige a Vd. esta comunicación fijando los siguientes conceptos:

1o. El horario establecido en sus respectivas épocas, de 7 a 12 horas, o de 13 a 18 horas, se exigirá a todos los empleados sin distinción alguna de categoría, con todo rigor y con sólo la breve tolerancia de minutos, a la hora de entrada. El encargado del libro de asistencia comunicará diariamente a la subsecretaría de este Ministerio el resultado de la concurrencia de empleados, estableciendo claramente las inasistencias producidas y las llegadas fuera de hora.

2o. El jefe o director de cada dependencia exigirá el mayor esfuerzo de los empleados para el cumplimiento de sus deberes, de manera que la sensación de trabajo sea apreciada por el público. Para ello no tolerará las tertulias, los paseos de patios y corredores, la pérdida lastimosa de tiempo al servirse el café, circunstancias todas que son obstáculos al buen sistema de trabajo y que terminan por alterar en absoluto el buen funcionamiento de la oficina.

3o. Toda gestión o consulta que por actos del servicio deban realizar los directores, jefes, o empleados de oficinas ante S. E. el señor gobernador de la Provincia, deberá verificarse, en todos los casos, con intervención y autorización de este Ministerio, aún cuando la gestión sea simplemente verbal.

4o. Las consultas personales al ministro, se hará por los señores directores o jefes de oficina y se verificará con anuncio previo del asunto a la subsecretaría.

5o. Los señores directores o jefes de oficina comunicarán inmediatamente al Ministerio la nómina de empleados de su respectiva dependencia que ejerzan cátedras en horas de oficina u otras comisiones o servicios, para establecer las situaciones de cada uno con respecto a las leyes de incompatibilidades vigentes.

Asimismo comunicarán inmediatamente al Ministerio toda Comisión del servicio que se encomiende a cualquier empleado fuera de esta capital o dentro de la misma, cuando pasare de 24 horas, indicando en la comunicación el objeto y término de la Comisión.

6o. Los directores o jefes de repartición podrán acordar licencia al personal solo hasta tres días — comunicándolas en cada caso — debiendo ser elevadas al Ministerio, para su resolución las que se recaben por mayor tiempo.

7o. Las precedentes disposiciones regirán para todas las dependencias de este Ministerio; y en lo que respecta al puerto de Santa Fe se adoptarán en todo lo que no se oponga al reglamento interno aprobado por el P. E.

Sin otro motivo, invocando su patriotismo, para que preste la más decidida colaboración a los propósitos de regularización manifestados, para bien del público y para prestigio de su propia oficina, me es grato saludar a Vd. atte. — (Fdo.): D. C. Antille.

Doctor Pío Pandolfo

SANTA FE, mayo 15. — Este distinguido caballero, de reconocida actuación pública al frente del Consejo General de Educación, ha sido confirmado nuevamente en el elevado car-

Dr. Pío Pandolfo, presidente del Consejo General de Educación, Santa Fe

go, el que ha desempeñado hasta la fecha con singular dedicación.

Con tan plausible motivo, ha recibido el doctor Pandolfo innumerables felicitaciones y augurios de feliz acierto en el futuro para bien del Consejo y para honor de la Provincia.

Ministerio de Hacienda

SANTA FE, mayo 15. — En las primeras manifestaciones del señor ministro de Hacienda de la Provincia se confirman sus deseos de realizar una era de fecundo trabajo.

La comunicación a la Junta de Pensiones y Jubilaciones recabando los siguientes datos, nos induce a creer en ello: 1o. Producido de la ley por los recursos establecidos.

2o. Movimientos de pagos por planillas de jubilados y pensionados.

3o. Presupuesto de la Caja con la nómina de empleados, sueldos y gastos.

4o. Déficit de la Caja que la Provincia deba cubrir de rentas generales.

Existencia en Caja al 9 de mayo

Habiéndose publicado por los diarios locales una información en la cual aparecía en Caja una existencia de un millón y medio de pesos, en el Ministerio respectivo, se nos pide se haga una aclaración haciendo constar que el efectivo existente al 9 de mayo, se descomponía en la siguiente forma:

Dinero efectivo . . .	$	422.435
Expedientes con orden de pago	„	328.154
Saldo disponible .	„	94.281

Autorizóse la construcción de un edificio para la Cárcel de Mujeres

SANTA FE, mayo 15. — Ha dictado un decreto el P. E. de la Provincia autorizando la construcción de un edificio para la Cárcel de Mujeres, en esta ciudad.

La obra está presupuestada en la suma de $ 450.000 y el local tendrá todas las comodidades que sean necesarias para los fines que se le destina.

El expediente por el que se autoriza la construcción ha pasado al directorio del Empréstito, con la indicación que esta obra se realice a la brevedad en cumplimiento de la ley número 2036.

Movimiento en el puerto de Santa Fe

Como de costumbre ha sido muy activo el movimiento en este puerto, entrando y saliendo numerosas embarcaciones de cabotaje y ultramar.

Los vapores Ceres y Jorge Alberto entraron y salieron con correspondencia, carga y pasajeros a Paraná.

Además ha salido con destino a Villa Constitución el transatlántico belga "Arlon", con 2500 toneladas de trigo, 1100 de lino y 75 de maíz, cargados por la casa Luis de Ridder.

Municipales

SANTA FE, mayo 15. — Por la inspección general de la Municipalidad de la Capital, se efectuaron diversas visitas a las fábricas de embutidos, caballerizas y casas de vecindad. El resultado de las inspecciones ha sido satisfactorio, encontrándose solamente una fábrica de embutidos en malas condiciones. Se ha aplicado la multa correspondiente.

Los Mataderos Municipales faenaron ayer 119 reses vacunas, 13 terneros, 10 lanares y 5 porcinos, todo para consumo de la población.

Es de hacer notar y aplaudir el severo control veterinario que se efectúa en los mataderos, evitándose que se despache así carne de animales enfermos.

Concejo Deliberante

Bajo la presidencia del señor Toretta sesionó anoche a las 21 horas, el Concejo Deliberante.

El presidente informó sobre el fallecimiento del ex presidente y ex concejal del cuerpo, don José Antonio Puig, solicitando que en homenaje al fallecido, los miembros se pongan de pie y se levantara la sesión. Aceptándose la indicación de la presidencia, se procedió de acuerdo con ella.

Teatro Municipal — La compañía Casamayor obtiene un singular éxito

SANTA FE, mayo 15. — Continúa obteniendo gran éxito la compañía argentina de dramas y comedias, que actúa en nuestro primer coliseo, y que dirige el primer actor Casamayor.

Anoche púsose en escena la comedia en tres actos de Eliseo Gutiérrez "El hombre que nunca mintió", obteniendo como era de esperarse, un franco éxito.

Casa de Gobierno

SANTA FE, 15. — Temprano concurrieron a la Casa de Gobierno el señor Aldao y sus ministros. El primer mandatario concedió las siguientes audiencias:

Dr. Ramón Perazzo, Alejandro Alfao, teniente Félix Mieli, José M. Carbó, doctor Julio Tobrá, ingeniero Niklinsor, Simori Iriondo, diputado nacional Héctor S. López, Juan Berisso, y otras personas.

Ministerios—

Hubo mucho movimiento, principalmente en el de Gobierno y Hacienda.

CONSEJO GENERAL DE EDUCACION

Resoluciones—

En su última sesión se resolvieron los siguientes asuntos:

Tomar en locación la propiedad del señor Manuel Maure, con destino al funcionamiento de la escuela No. 2, por el alquiler mensual de 70 pesos, y con destino a la escuela de Villa Eloisa el local que ofrece el señor Justo del Valle por el alquiler de 80 pesos.

Licencias concedidas—

Por el término de un mes a la señora Rosa C. de Armostrang, profesora de labores de la escuela de Correa y designar en su reemplazo a la señorita Amalia Cazonetti

Por tres meses a la señora Paula T. A. Giancarelli, maestra de la escuela No 8 de esta ciudad y se nombra en su lugar a la señorita Ester Tulián Selatin.

Pago de haberes

En el día de hoy, la tesorería del Consejo dará comienzo al pago de haberes del corriente mes, a todas las secciones escolares.

Sociales

Demostración—

Ante un núcleo de comerciantes de esta plaza se está proyectando ofrecer una demostración a los señores Fernando Mántaras y Roque J. Niklisons, ex gerente del Banco de la Nación Argentina y ex presidente del Directorio del Banco Provincial de Santa Fe por su destacada actuación durante el largo tiempo que han desempeñado tan elevados cargos en la banca local.

Enfermos—

Se restablece la señorita Carola Espinosa Nogueras.

—Continúa enfermo de cuidado el doctor Angel F. Cámpora.

—Restablecido don Juan J. de Loiza Belly.

Viajeros—

De Rosario don Luis Mattos y familia.

—A Vera, el doctor Amadeo Ramírez.

—De Coronado, el doctor Pedro Jiménez Melo.

—A Buenos Aires, el Dr. Rodolfo Candiotti.

Tertulia—

Esta noche se realizará en casa de los esposos Lapieza Cabral-Antille, una tertulia familiar que a pesar del carácter íntimo, alcanzará gratos relieves sociales.

Fallecimiento de don José Antonio Puig—

Con el fallecimiento de don José Antonio Puig, acaecido en la mañana de ayer, en esta capital, pierde nuestra sociedad una de esas figuras más tradicionales y prestigiosas.

Desaparece el distinguido caballero a una provecta edad, después de haber desplegado en su larga y fecunda vida una encomiable acción, que le granjeara señaladas consideraciones.

Era el señor Puig uno de aquellos hombres de nuestra sociedad, con todas las modalidades propias de pasadas épocas, de los cuales tenía como claro trasunto, su innata generosidad.

En su vida pública alcanzó destacada actuación, ocupando entre cargos presidente del Concejo Deliberante.

Este profundo sentimiento de pesar se ha exteriorizado desde las primeras horas ante sus deudos, habiéndose visto sumamente concurrida la casa mortuoria desde el primer momento que se supo el fatal desenlace.

Hoy a las 15 y 30 tendrá lugar el sepelio de sus restos.

La recolección del maíz en la zona de Clarke. — Perspectivas de las futuras sementeras. — El tiempo.

CLARKE, mayo 15. — Para fin de mes se terminará la recolección del maíz, la que se está efectuando en buenas condiciones debido al excelente tiempo. Muchos son los colonos que han desgranado, obteniendo rendimientos que varían de cincuenta a ochenta quintales por cuadra. Varias máquinas han parado el trabajo a causa de la baja del maíz. Este se cotiza en un término medio de cinco pesos cincuenta centavos los cien kilos.

—Después de una ligera lluvia ha refrescado mucho, habiendo caído repetidas heladas.

—Se ha dado principio a la roturación de la tierra para las sementeras de trigo y lino. Trigo se sembrará poco este año debido al escaso precio obtenido por el de la cosecha pasada; en cambio se sembrará mucho lino y maíz.

ROSARIO

(De nuestra Agencia)

CINCUENTENARIO DEL COLEGIO NACIONAL. — LA INVITACION AL EX ALUMNADO A CONCURRIR A LOS FESTEJOS.

ROSARIO, mayo 15. — La comisión de festejos para la celebración del cincuenta aniversario del instituto, ha repartido a casi todos los alumnos que han pasado sus aulas una invitación, para que se congreguen el 16 de julio próximo, que es la fecha en que se cumple.

Aquellos a quienes no hubiere llegado la invitación, por ignorar la comisión sus actuales domicilios o haber sido omitidos por diversas circunstancias de las listas deberán dirigirse por cartas a la misma o telefónicamente al número 2724, iniciándose en estos días la publicación de los primeros para que las personas que supieren de ellos se sirvan comunicarlo en la forma en se acaba de enunciar.

HOSPITALES — UNIONE E BENEVOLENZA. — VISITA DEL CONSUL ITALIANO.

ROSARIO, mayo 15. — La comisión directiva del hospital Italiano Unione e Benevolenza, ha enviado una nota de sus asociados, en la cual nos invita al recibimiento del nuevo cónsul de Italia, cav. Alberto Tecozzi, quien visitará ese establecimiento hoy.

TOURING CLUB ARGENTINO

ROSARIO, mayo 15. — El presidente de la comisión local del Touring Club Argentino, señor Luis Pratolongo, entrevistó al secretario de la Municipalidad doctor Alejandro A. Nimo, interesándole en el sentido de que se conceda a los socios de esa institución de otros sitios del país las franquicias que se han generalizado en otros puntos, consistente en permitir que ellos circulen con sus automóviles sin obligación de sacar patente, siempre que se hagan las cobranzas pertinentes que acrediten la calidad de asociado.

El doctor Nimo prometió al señor

Ministerio de Hacienda y Obras Públicas

SANTA FE

Debiendo hacerse la amortización de títulos de la Deuda Interna Consolidada, ley 5 de junio de 1893 y Deuda Interna Ley No. 1974 que vencen el 31 del corriente mes,

El Gobernador de la Provincia, decreta:

Artículo 1o.—Llámase a licitación pública para la compra de treinta y un mil setecientos pesos nominales de la primera y sesenta y dos mil cien pesos nominales de la segunda.

Los títulos se retirarán de la circulación con cupón 127 y 21 respectivamente de 1/8 de septiembre próximo.

Art. 2o.—Las propuestas se presentarán en el papel sellado que determina la ley de Sellos en vigencia, y deberán venir acompañados de un certificado de depósito efectuado en el Banco de la Nación Argentina o Banco Provincial de Santa Fe (casa Santa Fe o Rosario) equivalente al diez por ciento de la cantidad que se ofrezca en venta; depósito que perderá el proponente si aceptada su propuesta no efectuare la entrega dentro de los cuarenta y cinco días de dictada la resolución respectiva.

Art. 3o.—Los títulos se harán efectivos por la Tesorería General de la Provincia, previa intervención de la Contaduría General, inutilizándose éstos y sus cupones en el acto.

Art. 4o.—Las propuestas podrán presentarse en el The First National Bank of Boston, Buenos Aires, hasta el 28 del corriente mes, a las once horas, quien las remitirá el mismo día, bajo sobre cerrado y lacrado, al Ministerio de Hacienda y Obras Públicas; o en la Secretaría de este Ministerio hasta las diez horas del día 31 del mismo mes y año; hora en que se hará apertura de las propuestas presentadas, en presencia de los interesados que concurran al acto, labrándose el acta correspondiente.

Art. 5o.—El P. E. se reserva el derecho de aceptar la propuesta que resulte más conveniente, o de rechazarlas todas si a su juicio no consultaren los intereses del fisco.

Art. 6o.—Comuníquese, publíquese y dése al R. O.

ALDAO,
D. C. Antille.

19|687 v.my. 29

Pratolongo conparse con el intendente detenidamente de ese asunto.

CIRCULO DE OBREROS

ROSARIO, mayo 15. — Con motivo de 33o. aniversario de la encicla "Rerum Novarum", el Círculo de Obreros efectuará hoy a las 21 una interesante fiesta social, para la que se ha confeccionado el siguiente programa:

Himno de los Círculos; Sinfonía; Apertura del acto por el doctor José Sutti; Rerum Novarum: conferencia a cargo del presbítero Samuel Santa Cruz; Sinfonía La Estrella de la Gloria; Declamación por el señor A. Sánchez Parra; y marcha final.

TRAVIAS ELECTRICOS. — LINEA NUMERO 15

ROSARIO, mayo 15. — Con motivo de haberse concluído los trabajos de repavimentos de la calle Laprida, de 9 de Julio al Norte, desde mañana los coches de las líneas 15, tomarán su recorrido oficial o sea: De 9 de Julio por Laprida, San Lorenzo, etc.

EXPLOTACION DE ARENA —BOYAS Y BALIZAS LUMINOSAS.— RECAUDACION — ALTURA DEL RIO.

ROSARIO, mayo 15. — La casa J. Saint Marie y Cía., que tiene arrendado terrenos fiscales en las zonas portuarias, para la explotación de arena, se ha presentado en queja al gobierno de la Nación, porque la Municipalidad efectúa operaciones de la misma índole.

—La sociedad concesionaria del puerto ha hecho entrega al gobierno nacional de la cantidad de 1.500 pesos para que sean destinados a la conservación y funcionamiento de las boyas y balizas luminosas colocadas en el canal que existe frente a este puerto.

—La sociedad concesionaria del puerto recaudó ayer por diversos conceptos la cantidad de 24.532 pesos oro sellado y 2.521 moneda nacional.

—370 sobre el cero del puerto.

PERSONAL PARA LOS BUQUES DE CABOTAJE. — EL DESTACAMENTO DEL SALADILLO.

ROSARIO, mayo 15. — Las autoridades marítimas han recibido una comunicación de la Prefectura General, por la cual se ordena que en adelante no debe tomarse personal para los buques de cabotaje, si aquéllos no se hallan en las condiciones exigidas por la reglamentación respectiva.

—Se hallan a punto de terminarse los trabajos de construcción del destacamento del Saladillo que se ejecutan por cuenta de la compañía Swift

DANCING CLUB ROSARIO. —PLUS ULTRA

ROSARIO, mayo 15. — La junta directiva de esta entidad familiar continúa con perseverancia los trabajos inherentes a la "soirée", diurna-danzante que en obsequio de las familias de sus adherentes ofrecerá el domingo próximo a las 16 en uno de los salones del Savoy Hotel, San Martín 550.

Esta acreditada entidad social ha dado comienzo a los trabajos de organización de la tertulia diurna familiar que celebrará el 8 de junio próximo en el salón de recepciones del Savoy Hotel, San Martín 550.

La fiesta promete adquirir proporciones de singular relieve dentro del marco que caracteriza a esta institución.

ADUANA DEL ROSARIO

ROSARIO, [illegible] Recaudación [illegible] de 1924 [illegible] Recaudación [illegible] pesos 101.401.93; id anterior de 1924, pesos 8.844.020.05; id total de 1924, pesos 8.945.421.98; id en igual período 1923, 7.803.662.74; diferencias a favor de 1924, 1.141.759.24.

SE PROPALAN RUMORES DE UNA NUEVA HUELGA PARA EN BREVE

ROSARIO, mayo 15. — Se viene propalando con insistencia el rumor de que dentro de breves días se producirá un nuevo movimiento huelguista haciéndose aparecer a los ferroviarios como principales adherentes al movimiento.

Sin embargo, nada se ha podido confirmar hasta hoy, creyéndose que se abultan exprofeso tales versiones, cuando el hecho en realidad se circunscribe a los gremios de albañiles y carpinteros, los cuales presentaron respectivamente un pliego de condiciones a los contratistas, pliegos que aún no han sido tomados en cuenta, actitud que, lógicamente, hace que los obreros mencionados se mantengan en actitud hostil y procuren por todos los medios a su alcance arrastrar a otros gremios.

LOS PLANOS PROYECTADOS PARA LA CARCEL DE CORONDA

ROSARIO, mayo 15. — Se hacen comentarios muy desfavorables para la comisión que ha tenido a su cargo resolver respecto a cual de los proyectos presentados para la construcción de la cárcel de Coronda, debe ser aceptado por el Poder Ejecutivo, asegurándose que él no reune las condiciones exigidas en edificios de tal naturaleza y para fines de tanta importancia.

Sin embargo, el daño de haberse iniciado puede repararse, por cuanto la comisión del empréstito provincial es la que tiene que resolverse en definitiva, y se cree fundadamente que sabrá rechazar un proyecto que en ninguna forma consulta los intereses que se procuran contemplar y satisfacer.

LLEGARON EL PRESIDENTE Y MIEMBROS DEL DIRECTORIO DEL BANCO ESPAÑOL

ROSARIO, mayo 15. — Hoy, a mediodía llegó a esta ciudad el señor López Rosende, presidente del directorio del Banco Español, a quien acompañan varios miembros del mismo siendo todos ellos recibidos en la estación por numerosos representantes caracterizados del comercio rosarino.

Los visitantes efectuaron por la tarde una visita a la Bolsa de Comercio, donde fueron gentilmente recibidos por sus autoridades; siendo obsequiados con un lunch, que les ofreció el presidente de la Cámara Sindical señor Juan B. Cordiviola. En nombre de los huéspedes, agradeció la demostración el señor Ramón Cabezas.

ROSARIO, 14. — Por la noche, el presidente y miembros del Directorio del Banco Español fueron obsequiados con un banquete, que fué ofrecido por el Dr. Pío M. Olcese, contestando el señor López Rosende, con palabras expresivas de reconocimiento.

Mañana los viajeros recorrerán la ciudad, visitando detenidamente el puerto. Por la tarde les será ofrecida la recepción en el Jockey Club, emprendiendo el regreso a Buenos Aires.

LA PAMPA

Se pide el establecimiento de una sucursal del Banco de la Nación. — Las próximas fiestas mayas. — Enseñanza práctica.—

INTENDENTE ALVEAR, mayo 15 — Una comisión de vecinos se apersonó a uno de los directores del Banco de la Nación entregándole la solicitud firmada por trescientos vecinos caracterizados de esta región, recabando la creación de una sucursal en esta localidad.

Son graves los trastornos que su falta ocasiona al comercio, cuyo importancia es creciente.

—Se ha constituído una comisión popular a fin de organizar la celebración [illegible] próxima fecha histórica de la libertad, estando adelantados los trabajos.

—El domingo 18 se llevará a cabo en los salones del Hotel San Martín un té danzante patrocinado por el Centro Recreativo Alvearense.

—La señora Carmen A. de Heguy ha donado un telar a la escuela superior local, dando así mayor impulso a la enseñanza práctica que se viene impartiendo con el aplauso general.

CUAL?

La pregunta tiene fácil contestación: "la casa más seria y menos exigente". En este caso nos permitimos insinuarle la conveniencia de solicitar a nosotros el

CREDITO

A 10 MESES

que Vd. desea obtener. Despachamos en pocas horas las solicitudes y somos liberales!

MURO y Cía. — BME. MITRE ESQ. MAIPU

GRATIS — MEDICOS OCULISTAS — GRATIS

Sistema "SUVA"

SI QUIERE Vd. CONSERVAR SU VISTA, compre sus anteojos en el INSTITUTO OPTICO OCULISTICO "SUVA", que es primero y único en Buenos Aires que ofrece a Vd. el examen de su vista y receta GRATIS, prescripta legalmente por Médicos Oculistas en consultorios particulares. — Consultas de mañana y tarde. — Precio con derecho al examen médico y recetas GRATIS.

LENTES DE CAREY E IMITACION

Lentes Carey, resorte de oro 14 k.	$ 30
Lentes Carey, resorte acero	„ 16
Lentes imitación Carey, resorte acero, a $ 6 y	„ 8

ANTEOJOS DE CAREY E IMITACION PATILLAS RECTAS Y CURVAS

Anteojos Carey, redondo	$ 23
Anteojos Carey, ovalado	„ 20
Anteojos imitación	„ 11

NOTA: GARANTIZAMOS que todos los artículos que ofrecemos son de la mejor fabricación y calidad. — Además, TODAS las recetas son preparadas con cristales de primera calidad y BUJES DE SEGURIDAD PATENTADOS, para evitar que se rompan.

SUVA — EXCLUSIVIDAD DEL INSTITUTO OPTICO OCULISTICO — SUVA

350 FLORIDA 350

La casa cierra los sábados a las 12.30 — No confundir el número — Los pedidos del interior se despachan en el día

CRONICA SOCIAL

Constituyó una brillante ceremonia nupcial la boda de la señorita María Azucena Suaya con el señor Florencio F. Mazzini que fué consagrada ayer en la residencia de la familia de la novia, en Belgrano.

Apadrinaron la unión, que fué bendecida por el presbítero Molas Terán la señora María Luisa Ferrari de Mazzini, madre del novio, y el señor Antonio Suaya, padre de la contrayente.

La ceremonia fué presenciada por las numerosas amistades de los contrayentes.

Se efectuaron anoche varias comidas en el Plaza Hotel, lo que dió lugar a una interesante reunión que congregó a numerosas familias de nuestra sociedad.

La comida se prolongó en animado baile hasta las primeras horas de la madrugada.

El cónsul general de los Estados Unidos, señor Harry Morgan, había invitado al embajador de dicho país señor John Wallace Riddle, al primer secretario de la misma embajada, señor Walter H. Schoellkopf y el señor C. Bacón y señora.

El doctor Clodomiro Zavalía y su señora María Constanza Bunge Guerrico habían reunido en su mesa a la señora Julia O. de Oliveira Cézar, señores Alejo González Garaño y su señora María Luisa Chaves, Ramón Luis Oliveira Cézar y su señora Lucrecia Bunge Guerrico, y señores [illegible] Oliveira Cézar, Luis P. de Oliveira Cézar y Francisco Clas.

Ocupaban otra mesa un grupo de matrimonios quienes ofrecían la comida en honor del señor José Maurino y señora con motivo de su próxima partida a Europa.

Vimos en otra, al agregado militar a la embajada norteamericana, coronel John Dudley Long, en compañía de los coroneles Juan Esteban Vaccarezza y señora, Manuel J. Costa y Guillermo Valotta.

Invitados por el señor Antonio Montenegro y señora rodeaban otra mesa el señor Antonio Obligado y su señora Elba Sarsvi, señoritas Sara Stumm y Paulette Strass y señores Manuel Fontecha Morales y Juan Fitte.

La señora Blanca Figueroa de Ríos [illegible] había invitado al señor Alfredo Urtúzar y a su esposa, señora Enriqueta aVl y señores: Ignacio Sánchez Elía, Vicente López, César León, E. Meyes Arana y Carlos Pradere.

Ocupaban, además, otras mesas en varios invitados, el encargado de negocios de la Gran Bretaña, John Urieston Leche y señora, ingeniero José Pedriali y señora, doctor José I. Zubizarreta, Jorge Valois y señora, Matías Pinedo Oliver, Emilio Viale, Dacan Rossi y señora.

* * *

Llegó hoy a bordo del Cap. Polonio, el ministro argentino en el Paraguay, señor Leopoldo Díaz, quien se dirigirá a la Asunción en el primer vapor de carrera, para hacerse cargo de su puesto.

* * *

Dió margen a una ceremonia nupcial muy lucida la boda de la señorita María Ignacia de Monasterio con el doctor Humberto C. Bonfanti que fué consagrada anoche en casa de la familia de la novia.

Apadrinaron la boda la señora Rosa M. de Monasterio y el señor Cayetano Bonfanti.

* * *

El ministro de Bolivia doctor Eleodoro Villazón partirá mañana para Europa y mientras dure su ausencia la legación de Bolivia será desempeñada por el ministro en misión especial, don Eduardo Diez de Medina.

* * *

Asistió numerosa concurrencia a las misas oficiadas esta mañana en la iglesia de San Nicolás de Bari, en memoria de la señora María Thompson de Arditi.

* * *

En el convento de San Francisco tendrá lugar esta tarde la asamblea de la Cofradía de la Virgen del Valle para elegir la nueva comisión directiva.

* * *

La señora Enriqueta Basavilbaso de Catelín ofrecerá esta tarde en su residencia particular una reunión musical a un núcleo íntimo de amistades.

* * *

En el templo de San Agustín será consagrado el 7 del próximo mes el enlace de la señorita Elvira Tadei con el señor Mauricio Burgos Troncoso.

Dr. Fernández Castro

ANTEOJOS — OPERACIONES

OJO Oculista del Hospital Oftalmológico Santa Lucía. — Jefe del servicio en el Hospital Fernández. DEFENSA 691 — Consultas de 14 a 16.

Hoy se consagrará el enlace de la señorita María Angélica Brunetti, con el señor Emilio Atta, ceremonia que se efectuará en casa de la familia de la novia, a las 18.

Serán padrinos la señora Cecilia Monssallem de Atta y el señor Antonio Brunetti.

En el casamiento civil actuarán como testigos por parte de la novia el doctor Enrique Emiliani y por la del novio el señor Antonio Brunetti.

La nueva pareja se ausentará para Río de Janeiro, donde fijará su residencia.

* * *

En casa de la familia del novio, será bendecido hoy en la mayor intimidad el enlace de la señora Angela Oneto Montero Centeno, con el doctor Adolfo Cappelletti.

Serán padrinos en la ceremonia religiosa, la señora Rosa Groppo de Pérez Gardiner y el señor Teófilo Nicanor Oneto.

Como testigos del casamiento civil, figurarán los señores Eduardo Sustaita, por parte de la novia y el señor Francisco Ferritto, por parte del novio.

* * *

En la primera semana del mes de junio próximo, contraerá enlace la señorita Margot Cappelletti Palta, con el señor Querubín Cappelletti.

Con tal motivo la pareja ha sido muy felicitada por sus muchas relaciones.

* * *

En el templo de N. Señora de las Victorias será bendecido esta tarde el enlace de la señorita María Teresa Pasi con el señor Juan A. Caccia, actuando de padrinos la señora Emilia J. de Pozzo y el mayor Manuel García, serán testigos del acto civil los señores Lorenzo Pasi y Juan F. Ortiz.

* * *

En la residencia de la familia de la novia, en Mercedes, será bendecido hoy el enlace de la señorita María Adelfa Cerisola con el señor Jenaro Beitía Rocca, siendo padrinos la señora Mercedes B. de Bosatta y el señor Cecilio B. Cerisola.

En la ceremonia civil actuarán como testigos por parte de la novia, el doctor Alejandro Villabrille y el señor José B. Cerisola y por el novio el doctor Florencio Ortiz y el mayor Camilo Bosatta.

* * *

En Victoria, Entre Ríos, residencia de la novia, será bendecida el 6 del próximo mes de junio, la boda de la señorita María Magdalena Bavagnan con el señor José de Urquiza.

* * *

En el local del Buenos Aires Law Tennis Club, en la estación Golf se realizará el domingo próximo un almuerzo ofrecido por la comisión directiva de esa institución en honor de los jugadores de tennis argentinos que tomarán parte en los próximos Juegos Olímpicos de París y de los jugadores extranjeros que han intervenido en los campeonatos del Río de la Plata organizados por ese Club deportivo.

Se ha formalizado el compromiso matrimonial de la señorita Eva Sara Peña con el señor Rodolfo Wells.

* * *

Se anuncia el formalizado compromiso de la señorita Dina Roura con el señor Carmelo Vidal.

* * *

La boda de la señorita María Salomé Castro con el señor Guillermo Bell; será bendecida a fines del próximo mes de agosto.

* * *

Mañana se efectuará en la Rotisserie Sportsman, el banquete ofrecido por un núcleo de amigos comunes a los doctores Arturo Ponce Costa y Miguel Lacreu, festejando la designación del primero para asistir a las Olimpiadas de París en representación de nuestro país, y con motivo de haber terminado el segundo sus estudios universitarios.

* * *

En el salón comedor del Jockey Club se efectuará mañana la comida que un núcleo de amigos del señor Nicolás Achával le ofrece con motivo de su próximo enlace.

* * *

Se ha concertado el enlace de la señorita Ana María Ruiz con el señor Marcelo P. Palmarini.

* * *

En los salones del Savoy Hotel tendrá lugar el 11 del mes próximo, un té danzante organizado por la Sociedad Ayuda Social Pro Hospitales, que preside la señora Cruz M. de Elías, a beneficio de sus obras.

* * *

Pasado mañana será bendecido, en casa de la novia, el enlace de la señorita Rosa Orlando con el señor Raúl Ruiz Moreno.

* * *

El enlace de la señorita Elvira Casajús con el señor Pedro E. Pallette será bendecido pasado mañana.

* * *

Se anuncia el compromiso matrimonial de la señorita Adela Valentina Parera Denis con el señor Jenaro Berón de Astrada.

* * *

Motivará una lucida ceremonia nupcial la consagración del enlace de la señorita Angélica Pous Peña con el ingeniero José Angel Allaria, que se realizará el lunes próximo, a las 21, en el templo de S. Miguel Arcángel.

Apadrinarán la boda la señora Clara Amézaga de Allaria y el señor Narciso Pous.

Formarán el cortejo nupcial, las siguientes parejas:

La novia con su señor padre y padrino, Narciso Pous; el novio con su señora madre y madrina, Clara Amézaga de Allaria; Luisa Peña de Pous con el general Angel P. Allaria; Clara Allaria de Munilla Lacasa con Raúl Munilla Lacasa; Luisa Pous Peña con Oscar Allaria Amézaga; Laura Pardo con Eduardo Pous Peña; Mercedes Allaria Amézaga con Carlo Pous Peña; Delia J. Poggio con Benigno Pous Peña; María Teresa Pous Peña con Carlos Allaria Amézaga; María Esther Allaria Amézaga con Jorge Pous Peña; Graziela Villa con Carlos Alberto Burzaco y Susana Pous Peña con Juan José Poggio.

Actuarán como testigos en el matrimonio civil, por parte de la novia, los señores doctor Benigno J. Peña y señor Eduardo Pous Peña, y por el novio, el general Angel P. Allaria y el señor Oscar Allaria Amézaga.

En la casa de los padres de la novia habrá una recepción.

* * *

En casa de la novia será bendecida pasado mañana la unión matrimonial de la señorita Zulema L. Ferradas con el señor Luis Cortés Varela, siendo padrinos la señora Flora Varela de Cortés y el señor Juan Ferradas.

Actuarán como testigos en el matrimonio civil, por la novia, los señores Félix Ferradas y Rómulo Paradi y por el novio, los señores Hugo Pugnaloni y Alejandro Galarraga.

* * *

El general Isidro Arroyo ha solicitado la mano de la señorita Irma Beyer Murphy, para su hijo el doctor José Guillermo.

* * *

El 12 del mes entrante será consagrado en la iglesia de Ntra. Señora de las Victorias el enlace de la señorita Adelia Rosales con el señor Juan María Cordeyro.

Actuarán como padrinos la señora Serviliana Arrotea de Rosales y el señor Juan María Cordeyro.

* * *

En el Club Náutico de San Isidro tendrá lugar mañana el gran baile que la junta directiva de la institución ofrece en honor de las familias de los socios.

* * *

Será bendecido en la ciudad del Rosario, el 7 del mes próximo el enlace de la señorita María Elena Carmen Alvarado con el señor Jorge Nicolás Bonel.

* * *

Motivará una lucida ceremonia nupcial la boda de la señorita María Josefa Alegre con el señor Ismael Falabella, que será consagrado hoy en la ciudad de La Plata.

Serán padrinos la señora María Vignau de Alegre y el señor Miguel Lafabella.

En el acto civil darán sus firmas como testigos los señores Pedro G. Alegre y José N. Falabella.

* * *

En memoria de la señora Lucila González de Gowland y en ocasión de cumplirse el primer aniversario de su fallecimiento, se dirán misas pasado mañana a las 11, en la capilla del Carmen.

* * *

En la residencia de la novia será bendecido el 26 del corriente el enlace de la señorita María Isabel Saldías con el señor Luis A. Bavio Esquiú.

Actuarán como padrinos la señora Sara Guillot de Saldías y el señor José Rosendo Bavio.

Del matrimonio civil serán testigos los señores Alberto Bavio Esquiú y Federico C. Damont.

La nueva pareja se ausentará para Chile.

* * *

Será consagrado el 26 del corriente en la iglesia de San Bernardo, a las 21 horas, el enlace de la señorita Isabel M. Gullo con el señor Luis O. Martínez.

Serán padrinos de dicha ceremonia la señora Josefina R. de Franco y el señor Eduardo Franco.

En el casamiento civil, que se realizará el mismo día, serán testigos por parte del novio los señores Galo [illegible] y Pedro Ramondetta y por parte de la novia el Dr. Vicente Bupie y el señor Francisco Gullo.

Cinzano

VERMUTH

Será consagrado hoy en la ciudad de La Plata, el enlace de la señorita Gabriela Clara Estiú con el doctor José Paulos, ceremonia de la que serán padrinos la señora Gabriela Iglesias de Estiú y el señor Manuel Estiú.

Serán testigos por parte de la novia, los doctores Manuel Estiú y José P. Estiú y por la del novio los doctores Alejandro Korn y José María Laurel.

* * *

Será consagrado el 28 del corriente el enlace de la señorita María Alicia Zemborain con el señor Horacio Casares.

Consagrará la unión fray Luis Costoya, actuando como padrinos la señora Alicia J. de Zemborain y el señor Federico C. Casares.

La ceremonia religiosa se efectuará en casa de la novia y en la mayor intimidad.

* * *

En el mes de agosto próximo será consagrada la unión matrimonial de la señorita María Esther Romay con el señor Juan Lucio Cisneros.

* * *

Se realizará el lunes próximo en el Plaza Hotel la comida que en honor del ministro de Méjico, doctor Enrique González Martínez, miembro de la Universidad Nacional de La Plata, ofrecerá un grupo de personas de su amistad.

* * *

En la residencia de la novia será bendecido hoy el enlace de la señorita Nélida Althabe con el señor Pedro Hudson, actuando de padrinos la señora Angela T. de Althabe y el señor León Hudson.

Del acto civil serán testigos, por parte de la novia, los señores Omar y Bernardo Althabe y Antonio Landaburu y por parte del novio los señores Alfredo y Leslie Hudson y John Seddon.

* * *

El deceso de la señora Eugenia Arnaud de Guastavino, acaecido ayer, a los 76 años de edad, después de soportar las alternativas de una rápida dolencia, repercutió muy dolorosamente en el vasto núcleo de sus amistades.

Un espíritu cultísimo y un corazón noble y generoso se unían en la extinta a la dulzura de su carácter, conquistándole afectos y simpatías que se pusieron de manifiesto en la triste ceremonia de sus exequias realizadas esta mañana en el cementerio del Oeste.

* * *

Motivó una interesante ceremonia nupcial la boda de la señorita María Esther Ubios Cano con el señor Julio G. Lazcano, realizada ayer en la ciudad de Córdoba, en la iglesia Catedral.

Fueron padrinos la señora Lola Cano de Ubios y el señor Telesforo B. Ubios por parte de la novia, y la señora Hortensia Lazcano de Castellano y el señor Salustiano Lazcano por el novio.

En el acto civil actuaron como testigos los señores Agustín Ubios Imaz, Jaime Mosquera, Raúl M. Ubios y el doctor Estanislao Castellano, por parte de la contrayente, y los doctores Blake, Carlos Voglino y Héctor Lazcano, por el novio.

Formaron el cortejo:

Da. Dolores Cano de Ubios con el doctor Salustiano Lazcano, Da. Dolores Ubios de Blake con el doctor Samuel Blake, Da. Elena Lazcano de Fernández Voglino, Da. Pina María Ubios de Mosquera con D. Jaime N. Mosquera, Da. Guillermina Frías de Juárez con el doctor Estanislao Castellanos, Da. Angela Mosquera de Carranza con D. Angel Carranza, la señorita María Guillermina Juárez Revol con el señor Raúl Ubios Cano, la señorita Blanca Gordeyro con el doctor Héctor Lazcano, la señorita Luisa Lazcano Casas con el doctor Octavio Lazcano, la señorita Diana Elisa del Camarillo con D. Arturo Ubios Cano, la señorita Emma Carranza Jiménez con el señor Hipólito Lazcano, la señorita Blanca Lazcano Casas con el señor Mario Ubios Cano, la señorita María Esilda del Camarillo con el señor Arturo Lazcano Colodrero, la señorita Ofelia Carranza con el señor Juan Carlos Acébal, y la señorita Jorgelina Rodríguez de la Torre con el señor Mariano Juárez Revol.

* * *

Guarda cama la señora Georgina van Gelderen de de la Serna. Su estado y el de su hijito Horacio Francisco son satisfactorios.

—Restablecida la señorita Mercedes Derqui.

—Muy mejorado el doctor Pascual R. Uriarte Castro.

—Sigue mejor la señora Carolina S. de Salas Lagos.

—Restablecido el doctor Arturo F. Pozzo.

—En vías de su restablecimiento la señorita María Tarbasio.

—Sigue mejor la señora Carmen Martínez de Quinaros.

—Mejor la señora Manuela López Buchardo de Escalante Echagüe.

—Continúa enferma la señorita Susana de Bary.

—Mejor la señora Elina Gándara de Esteves.

—Restablecida la señorita Elena Artayeta Uriburu.

—Ha sido sometido con éxito a una intervención quirúrgica, el señor Esteban Domínguez siendo su estado satisfactorio.

—Restablecido el señor Máximo Doyharzábal Chavarría.

—Enferma la señora Elena [illegible] de Ruiz Moreno.

—Completamente restablecida la señora Ernestina Mosquera de Lanús.

—Continúa mejorando la señora Carolina Steemann de Aguirre.

—Restablecida la señora Evangelina López Cabanillas de Olmedo Cortés.

—Mejor la señora María Elia Gándara de Esteves, quien guarda cama desde hace varios días.

* * *

Han llegado:

De General Rodríguez, el señor Rodolfo Lehman y señora.

—De Santa Fe los señores Rodolfo Candiotti, Clorindo Mendieta y familia, Carlos Echeverry Bueno Núñez de Ibarra, Eduardo Lourtet y Lamas [illegible] Bourlier.

—De San Antonio de Areco el señor Ricardo Güiraldes y su señora, Adelina del Carril.

—Del Tigre el señor [illegible] berg y su señora, María Teresa Z[illegible] marán Arocena.

—De Chascomús la señora [illegible] Villar de Oromí y su hijo Felipe.

—De Rosario el doctor Rafael Iturralde y su señora Delia Arana.

—De González Catán la señora [illegible] de Ferrari [illegible] señoritas Julia Alicia Julia y Esther [illegible] señores Juan Esteban [illegible] y Alberto Rosa Terán.

—De la estación [illegible] el señor Faustino Bengolea, su señora Margarita Guerra Stewart y sus hijos Juan y Adelina.

—De Monte Grande el señor Abraham Almeyra, su señora María Esther Girondo y sus hijos.

—De San Fernando la señora María J. de Blanc.

* * *

Han partido:

Para Córdoba el señor capitán [illegible] Leal.

—Para Río Tercero el señor [illegible]

—En breve para Tucumán el [illegible]

—Para La Rioja la señora María Pérez Cano y familia.

—Para Ramos Mejía, el señor Santiago Lovotti.

—Para Bolivia el señor Carlos [illegible] mayro y su señora, María Renée [illegible] kerman.

—Para San Ambrosio el señor [illegible] Frers y familia.

—Para "El Flamenco", en la estación Arana, el señor Jorge [illegible] y su señora, [illegible]

—Para Arenaza el doctor [illegible] Alberto Sigal.

—Para Alta Gracia y Córdoba los señores: [illegible], doctor Felipe González Alvarez, Alberto [illegible] y señora, Rodolfo Meyer y señora, Peña Cano y familia.

—Para [illegible] Villa, el señor [illegible] Pereira Ramos.

—Para Rosario los señores Ernesto Dodero, Alejandro Gigena [illegible] E. Correa.

—Para Santa Teresa el señor Ernesto L. Quirno.

—Para Santa Fe el señor [illegible] Sosini.

CHINATO GARIA es el mejor

VINOS CARRODILLA

Blancos - Tintos y Generoso

DE

B. F. Nazar Anchorena

Charcas 1600

U. T. 2655, Juncal

Sierras Hotel

Alta Gracia

Es dónde Vd. hallará un deporte faorito

Rebajas excepcionals

Tarifa convencional para familias

Pidan precios al Depto. de Publicidad del F.C.A.

Bmé Mitre 299 - Oficina 34 - Bs. Air

CARRERAS DE CABALLOS

HIPODROMO ARGENTINO

La reunión del domingo

Breves comentarios

Un programa bastante interesante es el que se efectuará el domingo próximo en el hipódromo Argentino.

Le sirve de base el premio clásico Gilberto Lerena carrera sobre una milla reservada a yeguas y a la que la invicta Sierra Leona puede dar pruebas una vez más de las bondades que ha demostrado poseer.

A continuación haremos un ligero análisis de cada uno de los premios a fin de entresacar los que por sus performances en estado de preparación cuentan con mayores títulos para ocupar los puestos de preferencia.

La reunión dará comienzo con el premio La Natita carrera pobre en inscripciones y sus competidoras de muy escasos medios lo que contribuirá a que el resultado se resuelva por el tiempo de cualquiera de ellos.

La Garra que fué segunda de Sharp Eyes aunque a gran distancia pero en inmejorable tiempo es uno de los candidatos más autorizadas a este premio.

Outrageuse que hace tiempo no corre y que ha sido preparada especialmente para esta carrera será una seria candidata.

La hija de Melilla cuenta con muy buenos ejercicios y merece mucha confianza a su caballeriza.

Cebadilla que ya conoce los puestos de placé, Zaragoza que anda mucho en sus ejercicios y Pandora que ha sido bien preparada son todas buenas candidatas.

La carrera reservada a las potrancas de dos años que no hayan ganado se presenta complicada.

Miss Rose que viene figurando honorablemente en los puestos de preferencia y que recientemente fué tercera de Esquiva será una de las preferidas de la cátedra y con un poco de suerte ha de poder responder ampliamente a esas preferencias.

Gioconda que corrió una vez siendo segunda de Farándula y que ha seguido su training sin novedad tiene en este una brillante oportunidad para obtener su primera victoria.

Panterita que al debutar fuera vencida por escasa ventaja por Enchala para luego fracasar, puede rehabilitarse, pues en sus ensayos se conduce bien.

Picaresca una debutante por Botafogo, Infidenta que fué cuarta y Ricura andan tambiné como para poder desempeñarse bien.

En tercer término se disputará el premio Su Majestad, reservado a potrillos de dos años que no hayan ganado.

Aparecen en esta carrera varios candidatos de probabilidades como ser: Sauzal el hijo de Botafogo y Smallow del stud Condal que en su debut fué segundo de Gitanillo y que hoy se encuentra en condiciones de mejorar aquella performance; Falucho que ya ha estado próximo a los ganadores, y Hereje que de tres veces que ha corrido cuenta con un tercero y dos segundos puestos.

Entre los desconocidos hay algunos cambiné en ejercicios suficiente buenos como para poder intervenir con éxito como Auténtico un Let Fly que anda el entraineur Maschio, Conjuro por Diamont Jubileé y Chalmers por Bis.

Sobre 1700 metros serán varios los competidores que se aprestan a disputar el premio Fanfarrona.

Paquitín que se ha largado a correr de firme, será uno de los preferidos de la cátedra.

El hijo de Flores anda tanto, que dará trabajo poderle arrebatar esta victoria.

Hablantín que también ha hecho menos adelantos, será un serio rival del pupilo del stud Don Vicente.

Morrongo que el domingo último produjo una excelente performance al ser segundo de Luisillo, Veneciano que en forma normal anda mucho y que termina de ser segundo de Attaché, Pórfido que viene bien; y Marquise, que en sus ejercicios demuestra hacer adelantos, forman con los anteriores un buen conjunto.

Cháchara que tiene anunciado su reentré, puede ser la encargada de proporcionar un buen dividendo.

En el clásico Gilberto Lerena medirán sus fuerzas las mejores yeguas actualmente en training.

La favorita de la carrera y la más probable ganadora será Sierra Leona.

La "invicta" hija de Saint Wolf, que no corre desde que hizo "walk over" en el premio Ignacio Correas y que anteriormente había marcado el tiempo "record" de 1' 29" 1|5 en los 1400 metros del Criadores, se encuentra en plena forma y lista, por consiguiente para apretar un nuevo triunfo a su caballeriza.

En la corrida que se le dió sobre la distancia de esta prueba, y sin haber sido mayormente exigida, marcó un tiempo muy recomendable, lo que quiere decir que si sus adversarias quieren derrotarla tendrán que bajar de 1' 36".

Black Beauty que reapareció en el premio Criadores, produciendo una gran carrera, pues dispensándole 9 kilos a Sierra Leona, finalizó a un cuerpo y medio de ella, es la principal adversaria que llevará ésta.

La hija de Yrigoyen que si no fuera por su impotencia, hubiera ganado la mayoría de las pruebas clásicas destinadas a su sexo, está actualmente en muy buenas condiciones y podrá conducirse inmejorablemente.

Además, el stud Alvear F. de, está en plena racha, por lo que nada nos extrañaría que lograse un nuevo triunfo clásico.

Grue, que parece ha recuperado el buen estado de su primera campaña, dará con su presencia, mayor interés a esta carrera.

La hija de Larrea, que en los últimos ejercicios a que ha sido sometida ha marcado los mejores tiempos, según opinión de su entraineur, producirá una de sus mejores performances.

Las demás inscriptas no son de la talla de las anteriormente nombradas, pues Juventas que posiblemente no correrá, está fracasando en pruebas de handicap, y Teladi, que parece haber recuperado su buena forma podría recomendarse como una sorpresa.

Sólo cinco potrillos ganadores de una carrera no clásica intervendrán en el premio Carmuchita a disputarse sobre 1000 metros.

El Martillo que ha sido uno de los primeros en obtener su primera victoria y que luego en distintas ocasiones ha sido segundo de productos de cierto mérito, parece ser el más indicado a pasar a mejor categoría.

El hijo de Sangre Azul II está muy lindo y en su caballeriza se cree firmemente en este éxito.

All Steel que cuenta con una buena corrida ha de poder finalizar bien cerca.

Pichinan II que ha demostrado ser muy veloz y Gitanillo han de tener buena actuación.

El handicap de la milla se presenta complicado como de costumbre.

Woodman que tiene anunciada su reentrée, dado su buena preparación, irá a pesar de los kilos que tendrá que dispensar un serio candidato.

Matorral con 49 kilos que se reducirán a 46 con el descargo del aprendiz. Si repite su última carrera en la que finalizó en pos de Hablilla será un punto alto de mutuo.

Ranquilcó que termina de obtener una excelente victoria es quizás el más autorizado al triunfo si es que repite su performance.

Cepillo, con 47 kilos y que anda corriendo mucho en la actualidad, Almirante con 46 y Mil Más 58, son otros tantos buenos candidatos.

La carrera del desquite sobre 2800 metros ha de resultar interesante.

Luisillo que aún está liviano en el handicap y que ostenta una esmerada preparación cargará con la opinión de la cátedra.

El hijo de Botafogo después de su victoria del domingo último de más está decir que corre mucho y que ha de poder hacer triunfar nuevamente los colores del stud Don Alfonso.

Ordenanza que cuenta con una excelente performance, la del clásico Otoño al ser segundo de Tangage, será otro serio candidato.

Sufrat, Préstamo, que anda muy bien, Apogeo y Sensitivo, pueden también tener serias pretensiones a este premio.

¿Don Padilla ha sufrido un contratiempo

EL HIJO DE CAPIOLO HOY NO CONCURRIO A LAS PISTAS

Eran muchas las esperanzas que habían por el restablecimiento de este crack, y en sus ejercicios ya venía demostrando que no tardaría en recobrar su plena forma.

Nuestro repórter nos hizo saber esta mañana telefónicamente que Don Padilla no había concurrido a las pistas de ensayo y que había recogido la versión de que estaba rengo.

Recurrimos como es natural, a la caballeriza para saber lo que había de cierto, y en ausencia del entraineur Rodríguez, se nos informó que efectivamente había tenido un percance, pero sin ninguna importancia, tratándose únicamente de un golpe a un remo trasero.

Por de pronto damos las dos noticias, y cual será la exacta, lo hemos de ver de acuerdo con la marcha de su training.

Felino produjo una gran corrida

El representante del stud Don Alfonso, está listo para reaparecer, pues su estado es de primer orden, como lo demuestra en sus inmejorables ejercicios en privado.

Ayer de tarde, dirigido por el jockey M. Di Biassi, el hijo de Sandal fué corrido en una milla, marcando el recomendable tiempo de 1'38" y 3|5.

Dineral, el hijo de Dusty Miller y Dinamita II

No ha de tardar en colocarse en condiciones de hacer su debut, este espléndido potrillo, que es considerado en su caballeriza como toda una esperanza.

Dineral dirigido por el aprendiz Belmonte y a la par de Mano Bravo con Di Biassi, fué corrido hoy en 1200 metros, marcando 1'14" con excelente final.

Ciervo ha reanudado sus ejercicios

El regular hijo de Gay Simón que fué sometido a un breve reposo que le ha sentado admirablemente, ha reanudado sus ejercicios.

Con la monta del jockey M. Coronel, fué ejercitado ayer de tarde en 700 metros, marcando 42".

Pórfido ha seguido en óptimas condiciones

En la caballeriza de este hijo de Your Majesty, se cree que el próximo domingo en el premio Fanfarrona, donde intervendrá dará cuenta de sus adversarios, que los progresos que viene acusando día a día son notables.

Pórfido dirigido por M. Coronel, fué ejercitado ayer a la tarde al freno en 700 metros.

Con Pasiega reaparecerán el domingo los colores del stud Sans Peur

En la prueba de potrancas perdedoras del próximo domingo, hará su debut, esta hija de Dusty Miller y Papeleta que cuida F. Maschio.

Pasiega que ha sido colocada el summum del estado, fué trabajada ayer por el jockey Leguisamo en 800 metros a la par de Isleña con B. Gómez, dominando a esta en 49" pero sin haber sido mayormente exigida.

Platero fué floreado sobre 1400 metros

A este hijo de Rodil y Plata se le hará disputar una prueba de perdedores con codo, a cuyo efecto, se le floreó ayer sobre 1.400 metros marcando 1'30" dirigido por R. Peña.

Probables competidores y montas

Primera carrera — 1600 metros

1	Cebadilla	55 J. Canevari ap.
2	Outrageuse	55 F. Arcuri
3	Crin	55 J. Vecino (ap.)
4	La Garra	55 R. A. Carabajal
5	Pandora	55 I. Leguisamo
6	Zaragoza	55 R. Peña (ap.)
7	Aceituna	55 M. Lema

Segunda carrera — 1200 metros

1	Picaresca	54 E. Ruiz
2	Gioconda	54 J. Canal
3	Hebrea	54 M. Coronel
4	Miss Rose	54 R. Peña
5	Fatídica	54 M. di Biassi
6	Paciega	54 I. Leguisamo
7	Hermosa	54 R. Cañesa
8	Infidenta	54 M. Lema
9	Alfrida	54 no corre
10	Polie	54 R. Rodríguez
11	Ricura	54 N. Fernández
12	Alcaidia	54 J. Grassi
13	Lilia	54 G. Ardouin

Tercera carrera — 1100 metros

1	Falucho	54 R. Pelletier
2	Auténtico	54 B. Gómez
3	Bogey	54 J. Garrido
4	Sauzal	54 R. Ruiz
5	Hereje	54 J. Canal
6	Guillotin	54 M. Acosta
7	Confidente	54 S. Caro
8	Chalmers	54 F. Arcuri
9	Conjuro	54 E. Cañesa
10	Cigarrero	54 M. Coronel
11	El Royo	54 M. Altamiranda
12	Bribón	54 X. X.

Cuarta carrera — 1700 metros

1	Paquitín	57 R. Peña (ap.)
2	Bariloche	57 J. Riero (ap.)
3	Hablantín	57 J. Vecino (ap.)
4	Murmullo	57 R. Pelletier
5	Morrongo	57 J. di Tomasi
6	Marquise	55 S. Ruiz
7	Cháchara	55 A. Lallana (ap.)
8	Roi de Trefle	54 I. Leguisamo
9	Riddle	54 X. X.
10	Pórfido	54 M. Coronel
11	Veneciano	54 M. Acosta
12	Personero	54 J. Lagomarsino

Quinta carrera — 1600 metros

1	Black Beauty	57 J. Canal
2	Sierra Leona	54 I. Leguisamo
3	Juventas	54 no corre
4	Grue	54 M. Lema
5	Teladi	57 M. Coronel
6	Musette	54 no corre

Sexta carrera — 1000 metros

1	El Martillo	54 M. di Biassi
2	Pichiman II	54 F. Arcuri
3	All Steel	54 M. Lema
4	Sócrates	54 J. Lopiego
5	Gitanillo	54 I. Leguisamo

Séptima carrera — 1600 metros

1	Woodman	59 X. X.
2	Mil Más	58 dudoso
3	Matorral	55 J. Canal
4	Mal urrango	54 J. Quijano (ap.)
5	Timba	52 V. Casaigne (ap.)
6	Matorral	49 E. Lema (ap.)
7	Ranquilcó	48 M. Acosta
3	Cepillo	47 J. Riero (ap.)
9	El Regente	47 E. Orduna
10	Brasileña	46 A. Lallana
11	Almirante	46 M. di Biassi
12	Meneguina	45 X. X.
13	Chimenea	45 F. Núñez (ap.)

Octava carrera — 2800 metros

1	Ordenanza	57 R. V. Lanatta
2	Taylor	55 no corre
3	Préstamo	52 E. Ruiz
4	Sufrat	52 R. Peña (ap.)
5	Dinazarda	40 X. X.
6	Integral	51 I. Leguisamo
7	Apogeo	51 M. Lema
8	Sensitivo	49 no corre
9	Luisillo	49 M. di Biassi
10	Marquise	42 M. Acosta
11	aCleador	41 V. Casaigne (ap.)

Tanner tardará aún mucho tiempo en reaparecer en público. —

MAÑANA RECIBIRA FUEGO EN LAS SOBRECAÑAS

El contratiempo sufrido por este veloz hijo de Craganour no ha de ser tan pasajero como se creyó en el primer momento, debido a que las sobrecañas que le aparecieron no ceden, lo que ha obligado a su caballeriza a someterlo a un tratamiento serio.

Tanner recibirá mañana fuego, lo que equivale a decir, que no se le verá en público, por lo menos hasta el mes de agosto.

Dado lo bien que se desempeñó en sus dos únicas presentaciones en público este hijo de Saint Emilión, creemos que el domingo en la prueba de potrillos ganadores podrá poner en apuros al favorito El Martillo y acaso vencerlo si se descuida.

Arengú no vale gran cosa

El representante del stud Asteroide, no demuestra en privado realizar mayores adelantos.

Ayer con la monta del aprendiz Peña, cubrió 1600 metros en 1'41" 3|5.

Integral fué trabajado en 1000 metros

Este pupilo del entraineur Maschio, que a causa de su enfermedad a las vías respiratorias, no responde en la actualidad a su primera campaña, continúa siendo trabajado con regularidad.

Ayer de tarde, dirigido por el jockey I. Leguisamo, recorrió 1000 metros al freno, en 1'1" 3|5.

El Regente anda muy bien

El hijo de Hexagón que en La Plata se cansó de ganar; traído a Palermo viene siendo trabajado con mucha regularidad, desempeñándose cada vez mejor.

El Regente, dirigido por el aprendiz E. Lema, cubrió ayer de tarde 1000 metros en 59" 4|5, a la par de Noral'to.

Si cumple su compromiso el domingo en el handicap de la milla, no habrá que descuidarlo.

Gitanillo puede resultar el ganador del Premio Carmuchita

Gitanillo que es excesivamente veloz, fué trabajado ayer de tarde a la par de Auténtico, un hijo de Let Fly, empleando 47" 4|5 en los 800 metros; su dirección estaba a cargo de I. Leguisamo y la de su compañero con B. Gómez.

Hipódromo de Maroñas

PROGRAMA COMPLETO PARA LA REUNION DEL DOMINGO

COMPETIDORES Y MONTAS

Primera carrera — 1.400 metros

1	Onomarco 56 kilos, M. Tapia
2	Tordo 56, A. Pérez
3	Quelquesfleurs 56, X. X.
4	Puchinga 56, F. A. Gómez
5	Kamsin 56, X. X.
6	Pesterer 56, A. Batista
7	Izarra 56, S. Sosa
8	Tito X 56, C. Ferragut
9	Mirón 56|53, E. A. Díaz
10	Luquillas 56, X. X.
11	Notario 56, (no corre)
12	Palpite 56|52, M. Damisa
13	Trébol Rojo 56|52 P. J. Albarracín
14	Garibaldina 54, P. Bastisa
15	Capieña 54, P. C. Moreno
16	Criquette 54, X. X.
17	Sagué 54, X. X.
18	Guinda 54|50, M. C. Alvarez
19	Llama Roja 54, G. Ponziolo
20	Agresivo 53, X. X.

Segunda carrera — 1.400 metros

1	Radoline 54 kilos, P. C. Moreno
2	Reginetta 54, M. Tapia
3	Galette 54|50, E. Batista
4	Silver Bell 54, (no corre).
5	Querida 54, G. Ponciolo
6	Comedia 51, (no corre).
7	Margara 51|48, E. A. Díaz
8	Gioconda 51|47, R. Rodrígues

Tercera carrera — 1.900 metros

1	Carrizal 57|53 ks., P. J. Albarracín
2	Don Mateo 55|52, E. A. Díaz
3	Gondolero 50, A. Batista
4	Maxixe 49, J. Batista
5	Miss Grey 46, S. Batista
6	Monsieur 44|40, E. Batista

Cuarta carrera — 1.300 metros

1	Gran Pashá 57|54, E. A. Díaz
2	Río de Plata 45, J. Batista
3	Silver Bell 44|40, R. Rodrígues
4	Sidonia 42, M. Lenzina
5	Inocentón 42|40, E. Batista

Quinta carrera — 1.500 metros

1	Salsipuedes 56, M. Tapia
2	La Nena 54, no corre
3	Vale 53, P. C. Moreno

Sexta carrera — 1.200 metros

1	Flamarión 54, M. Tapia
2	Aullido 54, X. X.
3	Bey 54, P. Batista
4	Mussolini 54, A. Batista
5	Farol 54, P. C. Moreno
6	Field 54, A. Avero
7	Kiel 54, F. A. Gómez
8	Maséfica 54, J. R. Montero

Séptima carrera — 1.600 metros

1	Armentario 54|51, E. A. Díaz
2	Daimler 51, A. Batista
3	Ecuador 51, X. X.
4	Casual 51, J. R. Montero
5	Panete 51, M. Tapia
6	William Hart 51, H. P. Cía.
7	Remero 51, P. Batista
8	Río de Plata 48, no corre
9	Lascano 48, P. C. Moreno
10	Lagarto 48, X. X.
11	Claudio 45, S. Batista

Octava carrera — 2.400 metros

1	Llanero 57 kilos, G. Ponciolo
2	Menos Mal 53|50, E. A. Díaz
3	Milonguero 53. J. R. Montero
4	Gondolero 48, no corre
5	Chinchilla 42|40, E. Batista
6	Zorzal 48, P. C. Moreno
7	Pampero 46, S. Batista
7	nud ntu ntr neu neh ieu neh ne ue

VARIAS NOTICIAS

Puritano seguirá defendiendo con éxito su título de invicto—

El crack del stud Reynal, sigue desempeñándose en los ejercicios preparatorios de acuerdo con sus notables antecedentes.

En el trabajo que cumplió, dirigido por el jockey F. A. Gómez demostró el sobresaliente estado de preparación que ostenta, confirmando a la vez, las recomendables aptitudes que ha venido acreditando en su brillante campaña de pistas.

El hijo de Air Raid, cubrió 1.600 metros en 1'37" 2|5, pasando los primeros 700 en 0.40", para luego emplear 1'2" 2|5 en los últimos 1.000, finalizando el ejercicio a voluntad en 0'20" los 300 metros.

El Cubano-Luxor—

Disputarán en pareja el clásico Guillermo Young, que sirve de base al programa de la reunión del 25 de mayo, y, sin duda, que costará batirlos pues andan muy bien en privado.

Con Tapia, hizo El Cubano 800 metros en gran forma, empleando 0.47" 4|5, y el hijo de Sandal, con la misma monta, cubrió igual distancia en 0.47" 3|5.

Almudena—

La notable hija de Asturiano sigue en perfectas condiciones, y aun cuando no tiene un compromiso cercano que cumplir se la trabaja con cierto rigor.

Dirigida por F. A. Gómez, recorrió los 800 metros en 48", con 12" los últimos 200 metros, sin ser exigida mayormente.

Río de Plata—

Corre más que un chisme el defensor del stud Orlando y habrá que tenerlo muy en cuenta el domingo, pues es capaz de venírseles en una bebra desde que don Juan Pedro lance a vuelos trapitos.

Bajo la propulsión enérgica de Lezina cubrió 1.300 metros en 1'19" 3 quintos.

Bigre—

Ha llegado al máximum del training el bravo nieto de Jardy, y desaparecido Taylor del escenario marroquíenses, tiene casi a su disposición los clásicos a peso por edad, que no son muchos la verdad sea dicha.

Subido por Justino, y a la par de Caro, con el aprendiz Alvarez, metió 47" 3|5 en los 800.

Hipódromo Independencia

Las carreras del último domingo. — Defender y Bugler hacen puesta en el clásico Doctor R. Sáenz Peña.—

La reunión celebrada el último domingo en el circo de carreras del parque Independencia, alcanzó proyecciones inusitadas de público, por la presencia del gobernador de la provincia, que asistió al hipódromo acompañado de un núcleo de destacadas personalidades.

El desarrollo de las pruebas fué lucido y algunos de sus finales proporcionaron momentos de emoción a los espectadores, pero su entusiasmo tuvo poca repercusión en las apuestas, las que denotaron flojedad acentuada, en relación a la enorme multitud de aficionados que poblaba el recinto; y a ello influye poderosamente la falta de confianza en el starter, funcionario éste, que no se aviene ni con los jockeys, ni con los caballos, de terminando tal contradicción el espectáculo sensible de esas largadas incalificables que se presencian reunión tras reunión. De ahí la abstención del público, que prefiere colocar sus apuestas a las carreras del Hipódromo Argentino, y que únicamente como esparcimiento presencia las lides del circo de su ambiente.

La Comisión, que así lo debe comprender, hizo oportunamente atinadas reflexiones, a fin de reconquistar la confianza del público, al starter y a los profesionales, pero sin éxito pues repetimos, no se avienen ni starter, ni jockeys, ni caballos; los segundos porque perdida la fe en la oportunidad práctica del funcionario, procuran sacar el mejor provecho o ventaja del maremagnum, y los irracionales, porque después de 5, 10, 15 y más minutos de partidas falsas, los invade una sobreexitación rayana en la locura.

A un electrizante final dió lugar el desenlace del premio clásico Doctor Roque Sáenz Peña, carrera en que después de una tenaz y prolongada lucha entre Bugler y Defender, los dos caballos más sostenidos en el aparato, ni uno ni otro consiguió lograr ventaja apreciable a su favor al trasponer el disco, debiendo compartir por igual los laureles de la victoria.

En esta prueba abierta para caballos ganadores de más de 10.000 pesos, handicap a correrse sobre 2000 metros, participaron Charmiful y Defender, en pareja, dirigidos respectivamente por Marsilla y De Palma; Copetón con Rodríguez; Limit con Moreno; Lujoso con Vidal y Bugler con Grigera.

Clausuradas las operaciones del betting, las pizarras señalaron las siguientes apuestas:

Bugler	2185	667
Defender y Cía.	1546	667
Copetón	874	207
Limit	499	135
Totales	6046	2134

Cuando funcionó el startin-gate, se distinguió en la línea avanzada a Defender seguido por su compañero de librea Charmful, pero después de 200 metros corridos éste fué substituido por Bugler; accionaban en pos Limit y Copetón, y un tanto retirado, Lujoso.

En tal orden los caballos pasaron por primera vez frente a las tribunas advirtiéndose que el tren era moderado; salvóse sin modificaciones el codo de la milla y al enfilar la recta opuesta el puntero imprimió mayor celeridad lo que obligó al resto a tenderse en toda su acción, quedando Lujoso en tal circunstancia completamente distanciado a la zaga.

A la altura de los 1000 metros, aproximadamente, Copetón se aproximó en forma ostensible a Bugler que no cejaba en la persecución del loader y durante la trayectoria de 300 metros se desenvolvieron sobre una misma línea, pero de ahí Bugler fué lanzado resueltamente sobre Defender a quien se apareó desembocando en la recta final tete a tete y por la línea exterior. El claro que ambos dejaron fué aprovechado por el piloto de Copetón que impulsó a su cabalgadura por junto a la empalizada, llegando a la línea de aquellos y, terciando en la contienda que ya se hacía recia entre Defender y Bugler, metros después Copetón cedía y al mismo tiempo el espectador tuvo la impresión que Bugler se impondría a Defender, pues su piloto se mantenía sereno, en tanto que De Palma ya había exigido con el látigo a Defender. De improviso el jockey de Bugler apela también al látigo y es que Defender bien templado para la lucha, respondía con valentía a las enérgicas exigencias de su piloto.

El público electrizado por la emocionante lucha, estallaba en un vocerío ensordecedor y los nombres de ¡Bugler solo nomás!... y ¡Defender viejo!... poblaban el aire. Entre tanto el disco sorprendía en su lucha encarnizada a los dos nobles brutos que bajo el castigo recio de los pilotos, lo cruzaban con el último aliento sin desmedro de sus sangres respectivas, pues el Mojinete y el Sand Apple compartían el premio.

Copetón llegó tercero y cuarto Lujoso, que al final aventajó a Charmful y Limit.

Tiempo, 2'39" 3|5.

En la prueba destinada a los productos de 2 años perdedores, participó un lote numeroso, saliendo airosa en la contienda Calabaza, una hija de Moreno y Cucuracha, que en recio rush final, hizo flamear los colores de su ecurie, eclipsados de las nubes por largo tiempo.

La pupila de la ecurie La Crisis ha dejado la impresión de poseer estimables aptitudes por la forma de rematar la prueba, pues con una colocación bastante desventajosa en el desarrollo, tuvo sugestivos alientos para terminar la carrera en muy buen tiempo y a respetable distancia de sus contrarios.

Los 1000 metros fueron salvados en un minuto y un quinto.

Audiciones radiotelefónicas

PROGRAMA PARA HOY

Radio Cultura (Est. Palermo LOX)—

Frecuencia de la onda, 800 kilociclos|s.

A las 21: Quince minutos de enseñanza práctica de radiotelegrafía a velocidades progresivas. Audición vocal a cargo de los alumnos de la academia que dirigen la señora Racha Guller (soprano) y el profesor Luis F. Retana: Srtas. Berta Pemoff (soprano), Lea Urbach (id.), Verónica Quevedo (id.), Sr. Osvaldo P. Rosarivo (tenor). La concertista Srta. Carmen Suárez (piano), interralará números clásicos. El señor Luciano Nicolini (hijo), disertará sobre el tema: "Jubilaciones bancarias" 1. C. Puccini. Valzer di Musetta (La Boheme), señorita B. Pemoff. 2. J. S. Bach. Gigue de la VII suite francesa (piano). 3. Tosti Ridonami la calma (melodía), señorita V. Quevedo. 4. H. Bemberg. Non torna! (Sr. O. F. Rosarivo). 5. Leoncavallo. Zazá (Dir che ci sono al mondo), Srta. L. Urbach. 6. Handel. Gavota variada (piano). 7. L. F. Retana. Preghiera (Sr. Rosarivo). 8. Meyerbeer. La Africana (aria del sonno). Srta. B. Pemoff. 9. Leschetizky. La topie (El Trompo), piano. 10. Thomas. Mignon (Srta. V. Quevedo). 11. F. Guaranta. E'morta (Sr. Rosarivo). 12. E. Isaaca. Minuet (piano). 13. G. Verdi. Un ballo in maschera (señorita Lea Urbach) 14. Antonio Pini Corsi. Tu non mi vuoi ben (stornello), señor Rosarivo. Los números de canto serán acompañados por el maestro Luis F. Retana.

A las 22: Hora oficial.

PROGRAMA PARA MAÑANA

Radio Cultura (Est. Palermo LOX)—

Frecuencia de onda, 800 kilociclos|s.

A las 12: Noticioro.

A las 12.15: Populin.

A las 13: Hora oficial. Boletín del Ministerio de Agricultura.

De las 13.30 a las 14.30: Bailables a cargo del trío Alpidio Fernández (violín), Arturo Carrasco (piano) y Antonio Mingrone (violoncelo). 1. J. Feliú. El chicuelo (paso doble). 2. F. Canaro. Mi amorcito (tango). 3. R. Cot Vidal. La bailarina de Broadway (shimmy). 4. J. Bohr. Cascabelito (tango). 5. A. Carrasco. Cine Almagro (shimmy). 6. A. Avilés. Desolación (tango). 7. R. D'Abbraccio. Ojalá que sea así (shimmy). 8. J. di Cero. Todo corazón (tango). 9. J de Dios Filiberto. La tacuarita (zamba). 10. Maglio-Nervo. Te conozco, mascarita (tango). 11. A. Mingrone. Four yon my little baby (shimmy). 12. E. Rietti. Chau... chita (tango). 13. A. B. Fernández. Capullo de amor (vals). 14. A. Carrasco. Radio Cultura (tango). 15. A. G. del Barrio. Spanish (shimmy). 16. J. Rizzuti. El último beso (tango). 17. A. Polito. Tu promesa (zamba). 18. A. B. Fernández. Siga la danza!... (tango). 19. S. Ibáñez. Mi morena (paso doble).

A las 21: Quince minutos de enseñanza práctica de radiotelegrafía a velocidades progresivas. Audición a cargo de los siguientes ejecutantes: Srtas. Myriam Finzi (medio soprano). Matilde Baldasarre Gallegos (soprano), señor Juan Mas (guitarra y canto), señor Juan Anzón (recitado), orquesta Radio Cultura. Durante esta transmisión el capitán aviador Eduardo Olivero disertará brevemente sobre temas de aviación. 1. Godard. Embarcaos (orquesta Radio Cultura). 2. N. de Lucía. Ballata medioevale (medio soprano). 3. E. Anzón. Adoración (recitado, por su autor). 4. Frontini. Ninna Nanna (soprano). 5. Allá en el delta del Paraná (letra de Lombardi), guitarra y canto, Sr. Mas. 6. Grieg. Lamentos de Ingres (orquesta Radio Cultura). 7. Godard. La bercense de Jocelyn (medio soprano). 8. E. Anzón. a) Tu imagen. b) Tu voz (sonetos recitados por su autor). 9. Bohm. Come la notte (soprano). 10. Schumann. Noche estrellada (orquesta R. C.). 11. a) Vilala (origen de vidalita), por el señor Mas. b) Evocación sublime (Colora), letra del poeta E. Anzón. 12. Ponchielli. La Gioconda (A se questo rosario), medio soprano. 13. E. Anzón. a) A un cisne blanco (soneto). b) Lazo de amor (recitado por su autor). 14. Gluck. O del mio dolce ardor (soprano). 15. a) La cifra (canto tradicional del año 1820). b) Las violetas (canción argentina), Sr. Juan Mas. 16. E. Anzón. a) Dormitando (soneto). b) Rebeldía (por su autor, Sr. Anzón). 17. Sors. Recuerdo (orquesta R. C.) Los números de la señorita M. Baldasarre Gallegos, discípula del profesor Luis Benvenuto, serán acompañados por el maestro E. Melgar.

A las 22: Hora oficial.

ESTACION T. O. R. (BRUSA). — De las 21 a las 23 horas, audición No. 290, a cargo de la señorita María Teresa Gamba (piano), niña Clelia Gamba (declamación), Sres. Ernesto Garvagnoli (flauta), Juan Carlos Barletta (tenor), Juan Carlos Paz (declamación), y de los celebrados pianistas Sres. Adolfo R. Avilés y Carlos J. Pérez (Charlo). 1. Tanturi. La esfinge (tango). 2. Wells. ¡Oh, Margot! (shimmy). 3. Avilés. A lo lejos (vals criollo). 4. Bohr. Columba (blue). 5. Pattaro Comte. El mendigo (tango cantado). 6. Calvello. Dama de noche (shimmy). 7. Pérez. Sin cariño (tango cantado). 8. Iribarne. Templo de Venus (shimmy canción, cantado). 9. Pérez. Adolfito (tango inédito). 10. Avilés. Chrysanthème (shimmy cantado). 11. Wells. La petiza (tango). 12. Rietti. Snearine (shimmy). 13. Fattori. Reproches (vals) 14. Sánchez Abel. Florida (recitado). 15. Messler. Zamacueca (piano). 16. Leoncavallo. Pagliacci (flauta). 17. Luna. Molinos de viento (serenata). 18. Roeber. Concepción (recitado). 19. Darío. Los motivos del lobo (recitado). 20. Messler. Ocarita (piano). 21. Thomas. Martha (flauta). 22. Leoncavallo. Pagliacci (siroco, tenor). 23. Amado Nervo. Muerta (recitado). 24. Palma. La gran noticia (recitado). 25. Chopin. Nocturno (piano). Acompaña en el piano la Srta. María Teresa Gamba.

BANCO ESPAÑOL DEL RIO DE LA PLATA

Fundado en 1886

Casa Matriz: Reconquista 200 esq. Cangallo - Buenos Aires

PAGA:

EN CAJA DE AHORROS

hasta $ 10.000 c/l. 5 o/o anual

CRUZ ROJA ARGENTINA
SEMANA DE MAYO
Conscripción de Socios

Buenos Aires, Mayo de 1924 — E. GRANE, Gerente.

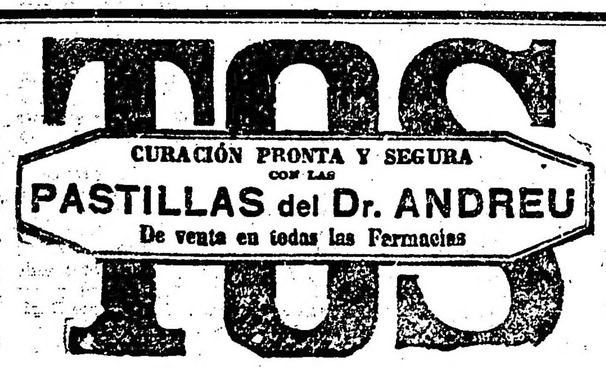

$ 250 $ 250

PUENTE del INCA

9 días de turismo y descanso

Pasajes de ida y vuelta con cama y comidas en los trenes, pensión en el Hotel Puente del Inca, Baños termales y excursiones.

Soliciten informes a la COMPAÑIA DE HOTELES SUD-AMERICANOS

FLORIDA 753

Bs. Aires

$ 250 $ 250

ES NECESARIO EMPLEAR METODOS CIENTIFICOS DE CULTIVO

de acuerdo con la naturaleza de las tierras, ya se trate de zonas lluviosas, de secano o de regadío.
CON EL MISMO TRABAJO SE OBTENDRA UNA PRODUCCION MAYOR, DE MEJOR CLASE, Y, POR LO TANTO, DE MAYOR PRECIO.

EL FERROCARRIL DEL SUD cuenta con personal competente para evacuar toda consulta que le sea formulada sobre asuntos agropecuarios.

Soliciten los folletos publicados por esta Empresa, que se remite GRATUITAMENTE a los agricultores, chacareros, etc., radicados en nuestra línea.

Dirigirse al Jefe del Departamento Comercial del F. C. Sud-Plaza Constitución-Buenos Aires.

LA ADMINISTRACION.

Box -:- Esgrima — — —
— — — Pelota -:- Remo

DEPORTES

Automovilismo - Ciclismo
Football -:- Pedestrismo

Resoluciones de la Federación Ciclista Argentina

En la última reunión realizada por el consejo directivo de la Federación Ciclista Argentina se tomaron las siguientes resoluciones:

Programa de carreras del Ciclos Club Argentino. — Envía reglamentación y nómina de los premios para las carreras de 2a. categoría y principiantes del 18 del corriente y 8 y 15 de junio. Conforme. C. C. Universal: posterga sus carreras del día 18 del corriente para el siguiente domingo 25 de mayo. Aprobado.

Correspondencia diversa entrada y archivada. — Cicles Club Federal: 3 Arroyos, 2 ctes., inscriptos, premios y demás datos, carreras 4 mayo y movimiento de socios. C. C. Lanús: 5 ctes., envía una solicitud de licencia. C. C. Platense: La Plata, 5 ctes. mismo objeto. Comisión de Damas del Cicles Club Argentino: 3 ctes., agradece felicitaciones recibidas.

Cicles Club Argentino, 5 ctes. Agradece envío planillas. Idem, 5 ctes., dirigida al presidente. Cicles Club Córdoba, 6 ctes., consulta premios campeonato local. Contestada. C. C. Gral San Martín: La Plata, 6 ctes. anuncia postergación carrera 3a. categoría para el día 11 ctes. Club Deportivo América, Cindad, 7 ctes., agradece felicitaciones recibidas.

Eugenio E. Gret. — Por nota 7 cto agradece su designación en el equipo olímpico y solicita reconsideración de la pena que lo excluyó del Campeonato de Velocidad del Río de la Plata. No ha lugar, quedando en vigencia la penalización impuesta el 24|1|924.

Velos Club Ciclista, Bahía Blanca — Por nota 4 cte., solicita reconsideración de la pena impuesta al corredor José Derromedis. No ha lugar por estar perfectamente fundada la suspensión y comprobados los hechos que motivaron la pena.

Resultados de carreras del Ciclo Córdoba Club, 27|4.: carreras de 1a. 3a. y principiantes. Aprobados. C. C Universal: carreras de 2a. y 3a. categorías de 27|4. Aprobados, de acuerdo resolución pertinente del 1o. del corriente.

Copa de las Naciones, 4 cte.: Informe de la Comisión de Carreras explicando las causas que motivaron las modificaciones al reglamento de la carrera y la actitud de algunos corredores. "Resultados aprobados", como también se justifican las disposiciones de los delegados y en cuanto a los corredores Astori y Mayer, se resuelve no penalizarlos, pero dejar constancia de los hechos con sus antecedentes personales.

Licencias concedidas. — Tres de tercera categoría presentadas en la reunión anterior, (Nos. 467|470) y que no fueron observadas.

Solicitudes presentadas y concedidas. — 3a. cat. Ramón Vilaltella, C. C. Lanús, Núm. 476, 3a. cat. Pablo Grossi, C. C. Platense, Núm. 477.

Licencia visada. — La siguiente interna del velódromo por cuyo correspondiente importe de $ 2, se debita la cuenta de la S. V. A.: 3a. cat. Guillermo Leonetti, Núm. 478.

Solicitud presentada. — 3a. cat.: Domingo Propato, Cicles Club Argentino, Núm. 479.

Penalizaciones: Alejandro Bapico. — En virtud de las manifestaciones del delegado señor Venerosa, queda prorrogado hasta el próximo jueves 15 del corriente el plazo para el pago de la multa impuesta el 1o. del corriente.

Vicepresidencia de la F. C. A. — Vacante este cargo por el retiro del delegado que lo ocupaba, el consejo directivo resuelve designar para el mismo cargo al señor Antonio Ghielmetti.

Campeonato de velocidad del Río de la Plata, 25 de Mayo 1924. —Obtenida la autorización para realizarlo en la Avenida Alvear, este campeonato tendrá lugar el día establecido, a las 8 horas, y la carrera para 2a. y 3a. categoría el mismo día a las 7.30 horas, desde la calle Dorrego hasta Pueyrredón y desde ahí hasta Pampa y regresando al Monumento de los Españoles. 12 kms. En esta prueba internacional amistosa solo podrán participar corredores con licencia de las categorías indicadas y ganadores de primeros premios en la actual temporada, hasta un máximo de doce inscriptos argentinos. El equipo argentino será integrado con los corredores Astori, Secchi, Malvassi, Brocca. De Meyer y Marchetti y oportunamente serán designados los tres titulares y los tres suplentes. Se resuelve proponer al señor Antonio Blanco para el cargo de juez de llegada único, (art. 12 del convenio).

Campeonato de Velocidad. — Se recuerda a las afiliadas que estos deberán tener lugar el domingo 1o. de junio próximo y que conforme a lo que establece el artículo 30 del Reglamento General de Ciclismo, (Folleto Temporada 1923-1924) en las localidades del interior donde existe más de una entidad afiliada deberá disputarse un campeonato local en la misma forma que los campeonatos de resistencia y que deberán ponerse de acuerdo para los premios a instituírse por cuenta de los mismos. De acuerdo al art. referido solo los tres primeros clasificados podrán participar en el campeonato argentino de velocidad a correrse en esta capital el 15 de junio.

Festival para el domingo próximo del Núñez Boxing Club

Organizado por el Núñez Boxing Club, se realizará el domingo próximo a las 16 horas, en el local Avenabar 3568, un torneo de boxeo, el que promete alcanzar gran éxito.

El encuentro de semifondo estará a cargo de los aficionados César Campuzano, del Club Sportivo Barracas y Carlos Gómez, del Club Atlético - Social Argentino.

El match de fondo lo sostendrán los aficionados Armando Fumasoni, libre, y Domingo Capisalo, del Sporting Club San Martín.

Antes de estos encuentros se realizarán los siguientes matches:

Ricardo Leoncino, del Núñez B. C. contra Rey, del C. Atlético y Social Argentina.

Alfredo Passo, libre, contra Ginés Cabo, del Núñez Boxing Club.

A. Valdés, libre, contra Carlos Passo, libre.

J. de Castro, libre, contra José A. Casco, del Núñez Boxing Club.

Ernesto Collado, libre, contra Manuel Bouza, libre.

Juan Choble, del Núñez Boxing Club contra Guillermo Davis, del C. Urquiza.

Todos los matches serán a cinco rounds de dos minutos cada uno, con guantes reglamentarios.

Entrega de premios del Campeonato Sudamericano de Atletismo en la Asociación Cristiana de Jóvenes

Gran éxito alcanzó la fiesta realizada anoche en el local de la Asociación Cristiana de Jóvenes, preparada por un grupo de aficionados, con motivo de la entrega de premios, a los atletas vencedores, en el último campeonato de atletismo.

Asistió a la misma una concurrencia muy numerosa de familias y aficionados, la que siguió con todo interés el programa preparado.

Se inició el acto con un breve discurso con el director del departamento físico de la Asociación Cristiana señor Federico W. Dickens. A continuación el presidente de la Federación Atlética Argentina pronunció un discurso siendo muy aplaudido. Luego se procedió a la entrega de premios a los atletas presentes, los que eran muy aplaudidos por la concurrencia.

Después se cumplió el programa de variedades preparado por la Troupe Club, siendo los diferentes números premiados con grandes aplausos.

El detalle de los premios que fueron entregados en el festival de anoche es el que damos a continuación:

Primeros premios: 100 metros llanos, Miguel Angel Enrico; 200 metros llanos, Félix Escobar; 400 metros llanos, Félix Escobar; 800 metros llanos, Fco. Dova; salto en alto, Valerio Vallania; triple salto, Luis Brunetto; salto con garrocha, Jorge Haeberli; 110 metros con vallos, Guillermo Newbery; lanzamiento de la bala, D. Minetti; lanzamiento del martillo, A. Wismer; carrera de postas de 400 metros, C. Rivas, A. De Negri, O. Diesch y M. A. Enrico; carrera de postas de 1.600 metros, F. Dova, E. Casanovas, F. Escobar, y F. W. Brewster; decathlon, Enrique Thompson.

Segundos premios: carrera de 100 metros llanos, Augusto De Negri; carrera de 400 metros llanos, F. Dova; salto en largo, Luis Brunetto; carrera de 110 metros con vallas, Otto Diesch; carrera de 400 metros con vallas, Enrique Thompson; lanzamiento del martillo, Jorge Llobet Cullen; lanzamiento de la jabalina, A. Jiménez; decathlon, Guillermo Nembery.

Terceros premios: carrera de 400 metros llanos, F. W. Brewster; salto con garrocha, R. Holm; lanzamiento del disco, Jorge Llobet Cullen; lanzamiento de la bala, Jorge Llobet Cullen; lanzamiento del martillo, L. Bomana; lanzamiento de la jabalina, Guillermo Newbery.

Próximo concurso de tiro

Durante los días 18, 25, 26 y 27 del corriente mes se realizarán organizados por la Sociedad Tiro Federal Argentino, de James Craick, los siguientes concursos de tiro al blanco.

Blanco "Cámara de Senadores de la Nación", series limitadas; blanco, circular de 10 zonas, máuser modelo argentino de 1891; posición: las tres reglamentarias; series, ilimitadas, de 5 tiros; clasificación, las dos mejores series en cada posición; desempate, por las series de apoyo, empezando por la de pie.

Categoría A. libre para todo tirador, distancia 300 metros; categoría B: para los tiradores socios, de la categoría B., distancia 300 metros; categoría C: para los tiradores socios de la categoría C., distancia 200 metros; categoría D: para los tiradores socios principales, distancia 150 metros.

Blanco Confederación Nacional de Tiro "Patria", libre para todo tirador, distancia, 300 metros; blanco, circular de 5 centímetros, 50 zonas; posición, de pie; series: limitada de 5 tiros, pudiéndose tirar la prueba hasta 3 veces, sin anular la anterior; arma, máuser modelo argentino 1891; clasificación, por el mayor número de ipactos; desempate, por la suma de los puntos.

Blanco "Cámara de Diputados de la Nación", velocidad; distancia, 200 emtros; blanco, 75 por 50, 4 zonas; arma, máuser modelo argentino 1891; posición pie o rodilla; serie, consistente en todos los tiros que pueda disparar el tirador en el tiempo de 3 segundos, pudiéndose tirar esta prueba hasta 1 veces; clasificación, por la mayoría de impactos en las 3 mejores series; desempate: primero, por el menor número de tiros empleados en las tres series; segundo, por la suma de los puntos; tercero, por las series de más impactos.

Al declarar el tirador "estoy listo", teniendo el fusil cargado, se levantará el blanco, que permanecerá a la vista durante 30 segundos, en cuyo tiempo el tirador disparará todos los tiros que le fuere posible.

Blanco "Campeón del máuser", 30 tiros limitado; distancia 300 metros; blanco circular de 10 zonas número 7; arma, máuser modelo argentino 1891; posición las tres reglamentarias; series: única de 30 tiros, 10 en cada posición, a opción; tiempo, una hora para toda la prueba, clasificación, por la suma total de los puntos; desempate, por mayoría de puntos en la posición de pie, rodilla.

Campeonato de sociedades: copa de honor "Tiro Zuizo Córdoba", el 26 de mayo, de 9 a 12 y de 13.30 a 17 y 20; blanco circular de 10 zonos, visual negra de 60 centímetros; distancia 300 metros; arma máuser modelo argentino 1891 reformado, posición las 3 reglamentarias, tiros: 30 por tirador a razón de 10 por posición, con dos tiros de ensayo en cada una de ellas; tiempo 45 minutos por tirador para disparar los 30 tiros; clasificación, al total de puntos obtenidos por cada grupo.

Copa de honor "Cosquín", el 27 de mayo, de 9 a 12 y de 13 a 18; condiciones iguales a las de la copa "Tiro Zuizo"; tiempo, 4 horas para cada equipo.

El equipo olímpico de Ciclismo

Festival en su honor

Aclarada satisfactoriamente la condición de los ciclistas seleccionados, en virtud de la declaración de la Unión Cycliste Internationale que confirma la tesis sostenida desde un principio por la Federación Ciclista Argentina, los corredores que integran el equipo olímpico, señores Polet, Saavedra, Gret, De Meyer y Zampicchiatti, están completando los últimos preparativos para embarcarse a fines del corriente mes.

Los citados corredores han sido sometidos a una revisación médica por parte del doctor Grasso, médico designado por el Comité Olímpico Argentino para atender a los atletas argentinos, habiéndolos encontrado a todos en perfecta condiciones.

Por resolución anterior del Consejo de la Foderación Ciclista el domingo próximo tendrá lugar en la pista de la Sociedad Velódromo Argentino un gran festival en honor y de despedida de los ciclistas olímpicos y a la vez para construirles un fondo especial para hacerles más grata su estadía en la capital francesa.

El programa que en forma definitiva se ha preparado es realmente extraordinario y está compuesto de los siguientes números:

Polet y Saavedra, en equipo se medirán contra De Meyer y Gret en una persecución sobre un máximum de 25 vueltas.

Carrera de 25 vueltas con clasificación única entre Saavedra, Zampichiatti y de Meyer.

Una prueba en tandems sobre 25 vueltas, tendrá por competidores a Polet y Ferraris contra Gret y Malvassi.

Los campeones de velocidad Astori y Secchi volverán a encontrarse nuevamente en una prueba de persecución hasta 25 vueltas y en otra de velocidad, sobre 1.000 metros

Attilio Marchesi, que se está destacando en pruebas de velocidad, enfrentará el ex campeón de esta especialidad, Brocca, sobre 1.000 metros; Los conocidos corredores Adolfo Pompei y Antonio Solano se encontrarán en un match individual sobre 10 vueltas.

Una prueba de primera categoría sobre 30 vueltas con clasificación por puntos a las 10, 20, y 30 vueltas, reunirá a los destacados corredores Malvassi, Marchessi, Beigosa y Garriga.

Del Gesso, San Martín, Salatino, Porro, Frangi, Ronzoni, Sesana, Parga, Garuz, O. Isolio, A Rodríguez, Hopmerne, Malia, Mimardi y Landini intervendrán en una carrera de 2a., categoría, sobre 50 vueltas con clasificación a las 25 y 50 vueltas.

Ferraris, Auterio y Zapico figuran para participar en una prueba con entrenadores en motocicletas sobre 100 vueltas

Como número especial figura en el programa una exhibición de acrobacia en motocicleta que hará el aficionado Angel J Pagano, quien es un especialista en este género de pruebas.

Selección del equipo de boxeo

LOS ENCUENTROS DE ESTA NOCHE

En el local del National Sporting Club, calle Florida 146, continuarán disputándose hoy a las 21 horas los encuentros, organizados por la Federación Argentina de Box, con el fin de designar el equipo de boxeo que nos representará en las olimpiadas de París.

El programa preparado es el siguiente:

Categoría Pluma:
Ernesto Bianchi v. Pedro Quartucci

Categoría Liviano:
Mario Reilly v. Eduardo Montini

Categoría Mediano:
Horacio Lavalle v. Carlos de la Torre

Categoría Pesado:
Felipe Cichero v. Alfredo Pozzio

Campeonato social de velocidad del Club Ciclista Nacional

De acuerdo con el programa general de carreras de la Federación Ciclista Argentina, el Club Ciclista Nacional, llevará a efecto el domingo 1o. de junio próximo su campeonato social de velocidad, cuyos tres primeros clasificados podrán intervenir en el Campeonato Argentino de Velocidad que la Federación llevará a efecto el 15 del mismo mes.

El registro de inscripciones se encuentra abierto, pudiendo solicitarlas en la secretaría del club, Gaxcón 724.

Club A. Juvencia

El día 25 del corriente mes se realizará a las 15 horas, en el salón del Primo Circolo Mandolinistico Italiano, organizada por el Club Atlético Juvencia, una reunión familiar la que promete alcanzar gran éxtia, dado el entusiasmo que reina entre sus asociados.

Torneo del Club Atlético Argentino de Quilmes

En el deseo de asociarse dignamente a la fecha patria del 25 de Mayo, la C. D., del C. A. Argentino de Quilmes ha resuelto realizar para ese día un torneo atlético en su campo de deportes de la localidad.

El programa ha sido oficializado por la municipalidad de Quilmes. Se ha invitado al Club El Porvenir para efectuar un partido amistoso de primera división disputándose 11 medallas y una placa de plata. En esas pruebas de motociclismo intervendrá el renombrado motociclista Antonio Gandino y se completa el programa con una serie de interesantes números con carreras para menores, etc., etc.

Las inscripciones para intervenir en el torneo pueden hacerse en los de E. Alvarez Bmé. Mitre y Alem (Quilmes) y en la calle Sgo. del Estero 1737 Capital Federal.

Los últimos pases

El consejo directivo de la Asociación Amateurs de Football, en su reunión de anoche concedió los pases de los jugadores siguientes:

Barrio López, M. B., a Sp. de Almagro; Bidoglio M. C., a San Lorenzo; Blanco F. Cándido, a San Martín; Cambón Juan, a Independiente; Carrone F., a Deportivo Lomas; Curuchague J. A., a Talleres; Domínguez O., a Sp. de Almagro; Durán C. A., a Sp. Floresta; Evaristo M., a Sp. Palermo; Franchi R. a Villa Acasuso; Funes F. C., a F. C. Oeste; Giache Mosanet L. a La Portería; Massolo S., a Sportivo del Norte; Mastroscello L. a Tire; Uerini A., a Sp. Bs. Aires; Sanday J. R., a V. Ballester; Soldati D., a Sp. Buenos Aires; Spadea L. P. a F. C. Oeste;; Techera E. S., a Talleres; Vasile Leonardo, a Sp. Palermo.

Asamblea del Club Deportivo Bonaerense

Mañana, a las 21 horas se realizará en el local Avenida de Mayo 567, la asamblea de los socios del Club Sportivo Bonaerense, con el objeto de aprobar los estatutos y designar la nueva comisión directiva.

Se realizó anoche el festival en honor de los esgrimistas

En la sala de armas del Jockey Club se realizó anoche ante una concurrencia muy numerosa, el festival, organizado por la Federación Argentina de Esgrima, en honor de los esgrimistas argentinos, que tomarán parte en las próximas olimpiadas de París.

La fiesta se inició con un asalto a espada entre los aficionados Carlos Guerrico y José N. Sola, el que fué dirigido por el señor Roberto Caired

Después bajo la dirección del doctor Horacio Casco, se realizó un asalto de florete, entre el campeón olímpico sudamericano, Luis Luchetti y Francisco C. Bollini, el que resultó muy interesante.

A continuación se realizó un asalto de florete entre Alberto Luchetti y Carmelo Merlo, que al terminar fué largamente aplaudido por la concurrencia.

Uno de los asaltos esperados por la concurrencia fué el sostenido por D. Roberto Larráz, campeón nacional de florete de los años 1923 y 1924, y D. Enrique Testás, profesor del Jockey Club, dirigido por el señor Realmonte.

Ambos esgrimistas tuvieron una acción desenvuelta y eficaz, siendo su ténica brillante objeto de comentarios elogiosos por la concurrencia.

Después se efectuó una exhibición de florete entre el Dr. Oscar Viñas y D. Alberto Luchetti, bajo la dirección del maestro Nigro.

El penúltimo número del programa consistió en un asalto a sable entre el Dr. Santiago Torres Blanco y el profesor D. Juan Bay, director de la sala de armas del Jockey Club, dirigido por D Pablo Reissig.

El festival terminó con la exhibición a espada entre D. Pedro Naza-Anchorena, campeón nacional en los años 1923 - 1924, y el profesor del Club del Progreso, bajo la dirección de D. Román López.

Una vez terminados los asaltos, los esgrimistas que irán a París, subieron a la pedana, siendo despedidos con un vibrante discurso por D. Ramón López, presidente de la Federación Argentina de Esgrima Terminado el discurso el señor Román López, como los esgrimistas fueron largamente aplaudidos por la concurrencia.

Lawn Tennis

Club Atlético F. C. Oeste

Campeonato interno

En las canchas del Club Atlético F. C. Oeste, se iniciará el día 29 del corriente mes, el campeonato interno de tennis.

Las inscripciones se recibirán en la secretaría del club organizador hasta el 21 del mes en curso, habiéndose fijado el precio de las mismas en 2 pesos.

San Martín Lawn tennis Club

El día 29 del corriente mes, se realizará en las canchas del San Martín Lawn Tennis Club un concurso de tennis Drive por dobles mixtos. Las parejas serán sorteadas para el primer ret, turnándose en cada set siguiente.

Las inscripciones se recibirán en Vicente 1043, Banco de Bostor y Banco Anglo-Sudamericano hasta el 28 del mes en curso.

Un saludo de la Confederación Argentina de Deportes a los delegados olímpicos

Con motivo de la partida de las distintas delegaciones olímpicas, que intervendrán en los Juegos Olímpicos de París, la Federación Argentina de Deportes les envía por intermedio de su secretario el siguiente saludo:

"En circunstancias en que las distintas delegaciones olímpicas parten para el país donde se celebrarán las clásicas pruebas de la Olimpiada Mundial, saludo, en nombre de la Confederación Argentina de Deportes a esos altos exponentes del deporte argentino, deseando que el lauro de gloria que conquisten para nuestra patria sea la eficiente demostración del espíritu deportivo y moral que caracteriza a sus hijos, no con el tiro ocasional, sino con el vigor y el empuje de la clase que ha sabido en todo momento ocupar un sitio de honor entre la enorme falange humana. Buen viaje y buena suerte. — Ismelo Calarco, secretario de la C. A. D".

Anoche celebró reunión el Consejo Directivo de la Asociación Amateurs de Football

En la reunión realizada anoche por el consejo directivo de la Asociación Amateurs de Footbal, en su local de la calle Victoria 470, tomaron las siguientes resoluciones:

Consejero suplente—

Se toma nota de que el Club River Plate, ha designado consejero suplente, al señor Alfonso Festenessi.

Producto de partidos—

La Tesorería informa, que los partidos de primera división jugados el domingo, produjeron 9.570.90 pesos.

Identidad de jugadores—

Se recomienda a los señores referées el fiel cumplimiento de lo dispuesto en los arts. 134 y 135 del Reglamento General.

Permisos concedidos—

Se autoriza a los jugadores Ricardo Zeilo, José Alba, Cayetano Santi y Oriente Secchi, para jugar con botines de loza, durante tres meses.

Fixture—

Se hace saber que, de acuerdo con lo resuelto en la sesión del día 7 del actual, el domingo 5 deberán jugarse partidos de Campeonato, de conformidad con el fixture respectivo.

Club G. y Esgrima de La Plata—

Se le concede fechas libres el 29 del corriente y el 1o. de junio.

Club Sportivo Almagro—

Se le autoriza para jugar contra el Club Sud América de la Federación Uruguaya, el 25 del corriente en esta Capital.

Club Sportivo Buenos Aires—

Se le autoriza para enviar su primer team a Rafaela (Santa Fe), a jugar contra el Club Atlético Rafaela, el día 25 del corriente.

San Lorenzo v. F. C. Oeste A. 4a.—

No se hace lugar al pedido de suspensión de este partido, formulado por el Club F. C. Oeste.

Almag Central v. Sp. Bs. Aires 3a.—

Se suspende provisionalmente al jugador Armando Porini, de Sportivo Buenos Aires (art. 223 d.).

Jugador Juan C. Zabaleta—

Se declara compurgada la pena que se le impuso y se le habilita para inscribirse en el Registro respectivo.

Modificaciones al reglamento—

Pasa a la comisión para los trámites correspondientes, el proyecto presentado por varios consejeros sobre suspensión de los efectos del art. 17 del reglamento general.

H. y Patria v, Sp. Alsina—

Se resuelve: 1o. Amonestar severamente al Club Honor y Patria de Bernal por la invasión del field y agresión del referée señor Raddavero, de acuerdo con lo que dispone el art. 225 del reglamento general.

2. Condenar al Club Honor y Patria de Bernal a indemnizar al citado señor referée, por el valor de los elementos destruídos en su equipo, haciendo presente al citado que esta pena se dicta a título de sanción moral (Art. 50 del reglamento general).

Reglamentaria—

Pasa a comisión como proyecto de modificación al reglamento, el artículo 3o., del dictamen producido por la comisión de investigaciones en el expediente 927.

Pases interligas—

Se conceden los siguientes: Angel Tarza, de la Asociación Marplatense a Bánfield; César Damianich, de H. y Patria a Independiente Rivadavia de la Liga Mendocina; Juan Barnain, de la Liga Santafecina a Liniers.

Jugadores libres—

Paosini J. Ricciuti A. y Suárez G., a Sp. Palermo; L. Marcesa y A. Otero a V. Sársfield; Acinelli J., a Platense; Miguel A., a Sp. Alsina; De la Barca Calderón E. a Sp. Floresta; Fernández F. a Talleres, Fitipaldi R., a Atlanta; Fornetti A., a E. Porteño; Leguizamón R a F. C. Oeste; Navarrette L., a San Fernando; Randich M., a Wilde; Sabbino J., a Sp. Boedo.

COMPRE UN COCHE
POR CERRADO
FORD CERRADO

EN materia de automóviles cerrados nunca se ha ofrecido al público mayor valor que el representado por los tres últimos modelos de coches Ford cerrados.

En cuanto a su confort, conveniencia y lujo de detalles y refinamientos, presentan ventajas que generalmente solo se esperan ver en coches de mucho mayor precio.

Los coches Ford cerrados tienen una apariencia atractiva y elegante. Su terminado es perfecto.

Son livianos pero fuertes; fáciles de manejar; económicos de mantenimiento y prestan un servicio incomparable. Utiles, confortables, elegantes—llenan todas las exigencias del que prefiere un automóvil que se adapta a todas las estaciones.

Ud. se sentirá orgulloso de manejar un coche Ford cerrado.

NO DEMORE EN PEDIR UNA DEMOSTRACION

$ 3.375 s. w. B. A.

Sedan Fordor
Este nuevo modelo es lujoso, confortable y elegante Tiene amplia capacidad para cinco pasajeros.

$ 2.985 s. w. B. A.

Sedan Tudor
Con carrocería de un tipo enteramente nuevo, este modelo ha llamado poderosamente la atención.

$ 2.800 s. w. B. A.

Coupelet Ford
Fuerte, compacto, cómodo y atractivo, el nuevo Coupelet es todo lo que debe ser un automovil de este tipo

Ford
AUTOS · CAMIONES · TRACTORES

AUTOMOVILISMO

El Córdoba Automóvil Club ha contestado las observaciones del A. C. A.

En contestación a la nota enviada por el Automóvil Club Argentino, con motivo de haberse efectuado apuestas por dinero en la carrera disputada en el Circuito de Córdoba, el Automóvil Club, de dicha ciudad, ha enviado a la institución porteña una nota, en la que expresa entre otras consideraciones, lo siguiente:

Con fecha 16 del ppdo., el Automóvil Club de ésa haciéndose eco de rumores y pedidos verbales, indicó a esta institución la necesidad de postergar la prueba pasada, en razón, decía, de que muchos volantes participantes en el certamen de Otoño, se verían privados de concurrir en razón de encontrarse imposibilitados para alistar sus máquinas. La comisión de mi presidencia no se hizo eco de este pedido, fundándose en que pedidos verbales no debieron nunca determinar a una institución seria como pretende serlo el A. C. A., en el sentido apuntado.

Por lo demás, la prueba del 27 de Abril se vió honrada por rara coincidencia, con la intervención de casi todos los volantes que tomaron parte en el Premio Otoño."

La segunda cuestión, y que a no dudarlo, ofrece margen amplio al comentario público, consiste en la actividad desplegada por el A. C. A. al remitir a la prensa para su publicación, la resolución y nota comentada, con anterioridad a las fechas de remisión a este centro. Cabe aquí preguntar al Sr. presidente, qué causas y qué intenciones benéficas han determinado este procedimiento que colocaba al Córdoba Automóvil Club, al alcance de las más variadas conjeturas. La respuesta déjola librada a la conciencia de esa C. D., que es conocedora de esas causas e intenciones.

Mucho se extraña esa entidad, por el hecho de haberse aceptado la compra de boletos sobre los participantes en la prueba, y considera tal circunstancia atentatoria al alto espíritu deportivo; sin embargo, no creo sea extraño al A. C. A., la repetición de este hecho en otros similares del país y del extranjero y que, sin embargo, no han proyocado la incongruente protesta de hoy. En los casos a que aludo y que conoce esa institución, han intervenido a pesar de todo sus asociados, sin lesionar su integridad moral y su calidad de deportistas.

La institución que presido, si bien es cierto procura por sus medios, estrechar vínculos con sus similares como realización de una de las más altas finalidades que persigue, no es menos cierto que rechaza y no está dispuesta a tolerar observaciones improcedentes.

Para fortuna de sus fines y apesar de su corta vida, el Córdoba Automóvil Club desempeña su rol con entera independencia, y para ello cuenta con el apoyo moral y pecuniario de sus afiliados, con un hondo arraigo popular y con la más decidida y eficaz cooperación de los poderes públicos del Estado.

Manera de atenuar los ruidos del motor

Muchos coches, especialmente a una determinada velocidad, producen un ruido desagradable, y hasta a veces infernal, que los ingleses llaman "trash", que traduciido literalmente equivale a "algo que no vale nada", y que entre nosotros, vulgarmente se conoce con el nombre de "ruido de fachos". Infinidad de constructores y dueños de automóviles han tratado vanamente de descubrir las causas para ponerles remedio. Explicaremos el origen de eso para tranquilidad de muchos.

Semejante ruido no es más que una acción parasitaria del funcionamiento de los motores. Supongamos una barra metálica fija en sus dos extremos. Si descargamos en su centro un martillazo, la barra empezará a vibrar con un movimiento de vaivén a ambos lados de su posición de equilibrio. Si en el preciso momento en que la barra pasa por su posición de equilibrio, después de una vibración doble, le aplicamos un nuevo martillazo, el movimiento vibratorio se amplificará. Por el contrario, si el segundo martillazo es aplicado en cualquier otro momento, cuando la vibración va a su encuentro, su efecto en lugar de amplificador, será destructor, o, por lo menos amortiguador de la vibración.

En términos más científicos, se puede decir que el máximo de vibración se obtiene cuando el período de la fuerza que provoca el movimiento es igual al período de aceleración de la barra.

Parezca que un [illegible] pues, que esté animado de un movimiento cualquiera, y que pueda girar, supongamos. Ahora bien; todos los árboles de un automóvil, desde el cigüeñal hasta el árbol a cardán, se hallan en este caso. Sin embargo, la casi totalidad de las veces el mal proceder exclusivamente del cigüeñal.

El cigüeñal de un motor está sometido a diversas fuerzas; en primer lugar, a las estéticas, como el peso del volante; después a las fuerzas dinámicas, como la fuerza centrífuga y el martillico debido a las explosiones. Bajo la acción combinada de todas estas fuerzas, no es extraño que el citado árbol tenga un movimiento de vibración más o menos acentuado, y cuando este movimiento responde a las condiciones que hemos explicado al principio, la vibración aumenta considerablemente. Esto explica a la vez el ruido que estudiamos y al mismo tiempo la particularidad de que, generalmente solo se produce a un régimen de marcha perfectamente determinado, que corresponde, en toma directa, siempre al mismo número de revoluciones del motor.

Este ruido es precisamente la mayor dificultad con que tropiezan los constructores para el establecimiento de cualquier nuevo motor a gran velocidad.

En general, todo motor presenta en los regímenes utilizables, dos períodos de ruidos, pero, afortunadamente, uno sólo se halla comprendido dentro de las velocidades corrientes. Por ejemplo, ciertos coches producen ese ruido cuando marchan a razón de 40 a 110 kilómetros por hora.

Se comprenderá que es un error abrigar la creencia de que el fenómeno desaparecerá por sí sólo a medida que aumente el uso del coche. Por el contrario, el ruido de acentúa poco a poco, cada vez más, cuanto mayor sea el uso del automóvil.

Efectivamente, nadie ignora que el movimiento vibratorio de un elemento ecánico se trasite a los órganos cercanos. Ahora bien; un coche automóvil es una verdadera caja de resonancia que se presta a las mil maravillas para amplificar las vibraciones que recibe. Y esto tanto más cuando las junturas no están bien ajustadas, cuando las piezas tienen juego y cuando las tuberías golpean los órganos vecinos. Un coche en estas condiciones, en el cual el mencionado ruido era casi imperceptible al principio, hace con el uso un fuerte ruido de hierros viejos.

Lo único que se puede aconsejar en estos casos es, en primer lugar, revisar bien todos los tornillos y bulones, especialmente los de las chapas de la caja y de los guardabarros. También convendrá verificar si el tubo de escape toca algún otro órgano especialmente alguna chapa, cuando el motor vibra. De esta manera se atenuarán, en la medida de lo posible, los efectos de la vibración. En cuanto a las causas originales, lo repetimos, son totalmente inaccesibles para el automovilista, pues dependen de las dimensiones de los soportes de su número, de la rigidez del árbol cigüeñal y del cárter, del peso del volante y de una cantidad de factores menos importantes, todo lo cual hace comprender que su corrección depende exclusivamente del constructor.

Será inaugurado el domingo el Primer Salón del Automóvil en Rosario

Con el patrocinio del Automóvil Club Argentino, se realizará el domingo próximo en Rosario el Primer Salón del Automóvil, organizado por la Sociedad Rural de aquella ciudad. El primer anuncio referente al acontecimiento ha despertado interés y entusiasmo en el ambiente comercial de la referida ciudad, tratándose de una exposición de carácter eminentemente provincial de productos del país, en la que suelen concurrir los representantes de las distintas provincias.

La exposición de automóviles tendrá efecto en el mismo parque de la Sociedad Rural, en el cual se ha levantado un salón expresamente dedicado para los automóviles.

El nuevo local destinado al Primer Salón del Automóvil es completamente construído con material, cerrado con cuatro grandes puertas corredizas, tiene 96 amplias ventanas laterales de un metro y medio por uno, nueve grandes claraboyas. La altura del salón es de 18 metros.

Los stands para los automóviles están ubicados en el medio del salón, los de accesorios están en los costados del mismo.

Hay veinte stands del mismo tamaño para automóviles, más uno central con una ubicación privilegiada. Para los accesorios se han preparado 32 stands.

Circuito de Rafaela

Se disputará el domingo 15 de junio sobre un recorrido de 392 kilómetros

Por 6a. vez se disputará el domingo 15 de junio el circuito de Rafaela que anualmente organiza el Club Atlético de esa localidad, y que comprende las siguientes localidades: Rafaela, Rosa, Castellanos, Vela, Santa Clara, Saguier Susana, Rafaela. Total 96 kilómetros a cubrirse cuatro veces.

El programa de premios ,lo mismo que la reglamentación de la carrera no ha quedado todavía terminado, pero desde ya podemos adelantar que los prineipales premios a disputarse serán los siguientes: al primero 3.500 pesos en efectivo, copa y medalla de oro; al segundo, 1.500 pesos en efectivo, copa y medalla de oro y al tercero 500 pesos y medalla de oro, a los acompañantes de los tres primeros, medalla de oro.

También habrá un premio regularidad y otro para el conductor que marque el record de la vuelta.

La participación de volantes porteños será numerosa, habiéndolo así prometido muchísimos de ellos y que ya han intervenido en esta misma prueba en años anteriores.

Circulan en el mundo 18.741.747 automóviles

El total de vehículos automóviles en uso en todo el mundo, excluyendo los Estados Unidos, aumentó en 6.039.728, es decir, 27 o|o, durante el año pasado, pues arroja ahora una cifra de 3.018.819. Incluyendo los Estados Unidos, el gran total sube a 18.241.747. El censo mundial anual, recientemente completado por la Class Journal Co. y cuya parte iberoamericana se publicó en la edición de enero de "El Automóvil Americano", muestra un aumento mundial de cerca de un millón, sin incluir los Estados Unidos, durante los últimos dos años. El total correspondiente al primero de enero de 1922 subió a 2.083.289. Un año después llegó a 2.379.091. Con el aumento durante 1923, la cifra ha llegado a más de tres millones.

Los territorios que más han progresado en este sentido son: Australia, Argentina, Suecia, Cuba, España, Brasil, Dinamarca, Inglaterra y Francia. Por supuesto, todas las naciones han avanzado, pero las indicadas se distinguen por un progreso más rápido. El adelanto universal es el rasgo más resaltante del censo anual, pues una vez más viene a mostrar la utilidad del vehículo automóvil en la América, Europa, Asia, Africa y Oceanía. El automóvil sirve mundialmente, sin consideración de clima, topografía y otros elementos naturales y materiales.

Excluyendo los Estados Unidos, país en que por diversas razones ha llegado el automóvil a un progreso sorprendente, Europa continúa aún con el mayor número, como continente, siguiéndole en importancia la America Latina. La lista siguiente muestra la distribución:

	Número	Porcentaje del total
Europa	1.690.931	56.40
América (sin los E. U. A.)	888.855	29.60
Oceanía	175.404	5.61
Africa	161.385	5.33
Puerto Rico, Hawaii, Alaska y Samoa	27.847	0.71
Total	3.018.819	

Seis países tienen ahora más de 100 mil vehículos automóviles. El año pasado eran sólo cinco. Argentina acaba de ingresar al grupo de países con más de 100.000. El año pasado, el total argentino aumentó alrededor de 30.000. Tres naciones: España, Italia y Bélgica, quedan en el grupo de las que tienen entre 50.000 y 100.000. Hay nueve países cuyo total queda entre 25.000 y 50.000. Hoy, por lo tanto, diez y nueve países que cuentan con más de 25.000 vehículos automóviles contra 17 durante el año pasado.

Los continentes numéricamente más importantes muestran también notable progreso durante 1923. Europa, que encabeza la lista, muestra sin embargo, un aumento concentrado en sus naciones más importantes. Los aumentos, durante el año, fueron los siguientes:

	Número	Porc'taje
Europa	388.778	29.8
América (sin los E. U. A.)	174.958	24.6
Oceanía	28.218	19.2
Asia	16.906	11.7
Africa	3.329	4.7

Faltan todavía estadísticas exactas sobre varios países. Por esta razón, algunas de las que publicamos aquí no corresponden exactamente con las publicadas previamente. Hay algunos cambios pequeños, que afectan a los totales iberoamericanos, indicados en la edición de enero de "El Automóvil Americano". Estas modificaciones se deben al hecho de haber recibido posteriormente datos más exactos, muchos oficiales, que comprenden el movimiento hasta el primero de enero de

El total mundial, comprendiendo los Estados Unidos, es 23.8 por ciento mayor que el de un año atrás. El aumento durante el año subió a 3.498.009 para todo el mundo. La cifra de los Estados Unidos, correspondiente al primero de enero de 1924, muestra un total de 15.222.658, comprendiendo en él, 13.455.073 automóviles de pasajeros, y 1.767.585 camiones. El número de motocicletas sube a 176.630.

Resalta el progreso automovilístico del Canadá y la Argentina, en el grupo americano, excluyendo los Estados Unidos. Sin contar este país, el total americano es 888.953. Tanto la Argentina, como el Canadá, muestran 30 por ciento de aumento. Los otros países americanos presentan un progreso no menos admirable. Incluyendo los Estados Unidos, hay en el continente americano un total de 14.220.111 automóviles de pasajeros, 1.880.757 camiones, y 205.991 motocicletas.

El aumento en Europa es una evidencia admirable de la importancia del automóvil como factor de la vida económica de los pueblos. A pesar de las graves perturbaciones comerciales y políticas del continente europeo durante el año pasado, el total de vehículos automóviles creció allí 388.778, lo que equivale a un aumento de 29.8 por ciento sobre la cifra de 1922. Europa tiene actualmente 1.690.931 vehículos motores, de los cuales 1.100.828 son automóviles de pasajeros, 476.186 camiones. El total de motocicletas llega a 763.315. Con relación al número de automóviles, el porcentaje de camiones es más alto en Europa que en todas partes del mundo. Este sube a 28 por ciento. Inglaterra, Francia, Italia, Bélgica, España y Alemania, son los principales países europeos, en relación con el total de automóviles. Suecia y Dinamarca, que progresaron mucho el año pasado, asumen cada año mayor importancia como mercados de vehículos mecánicos.

Australia, como en años anteriores, mostró un progreso sorprendente, aumentando su total en 19.2 por ciento en 1923. En el grupo australiano se comprenden Australia y Nueva Zelandia, con un total de 175.404 automóviles de pasajeros y camiones, y 53.268 motocicletas.

El desarrollo en el Asia y otros países orientales fué un poco lento, pues muestra un incremento de sólo 11 por ciento. La India es el principal territorio automovilista del Asia. El total para todos los países asiáticos es de 161.385. En este grupo se comprenden la Filipinas, cuyo total es 15.400 automóviles y camiones, más 1501 motocicletas, según informes de fecha primero de enero de 1924, en lugar de las cifras que publicamos en nuestra edición de enero. Este total se compone de 11.200 automóviles de pasajeros y 4.200 camiones.

La falta de caminos y el estado salvaje de la mayor parte del territorio africano retardan el progreso del automovilismo. El aumento en el Africa llegó sólo a 4.7 por ciento el año pasado. La Sudáfrica Inglesa que comprende la Unión Sudafricana, tiene 40.200 automóviles, es decir, más de la mitad del total para todo el continente africano, que es de 74.607. Se nota, sin embargo, progreso lento pero seguro.

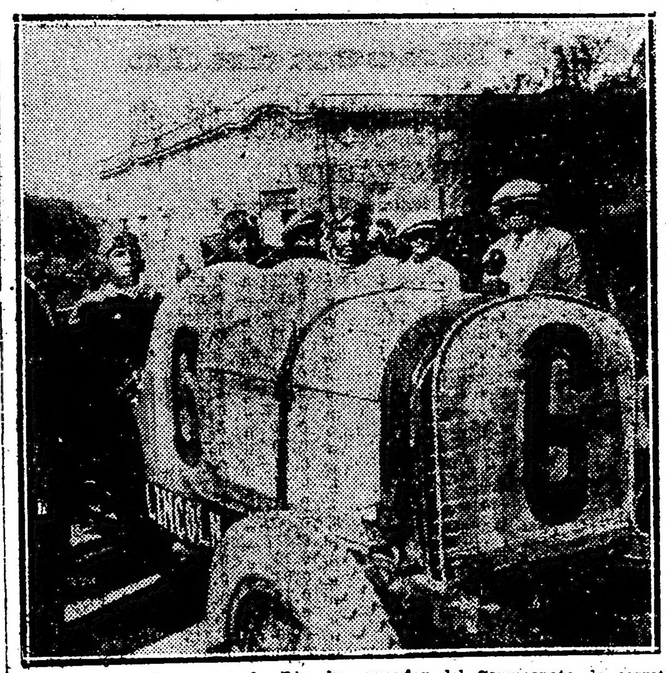

Manuel R. Muñoz con coche Lincoln, ganador del Campeonato de carretera de la provincia de Córdoba, realizado el 4 del corriente

Algunas cifras interesantes

El registro de producción de la Ford Motor Company desde su organización el 16 de junio de 1903, es uno de los fenómenos que eclipsa todos los acontecimientos del mundo industrial. Seguramente que tales cifras podrán ser solamente posibles por medio de un producto tan valioso y tan ampliamente servible para llegar a ser casi una necesidad común.

En 1903-1904 hasta el 30 de septiembre se hicieron y se vendieron 1708 automóviles Ford.

En 1905 la Compañía construyó y vendió 1695 automóviles Ford.

En 1906 se construyó y vendió un total de 1599 automóviles Ford.

En 1907 el total de los automóviles construídos y vendidos fué de 8423 automóviles Ford.

En 1908 la producción y venta llegó a 6398 automóviles Ford.

En 1909 el crecimiento fenomenal comenzó con 10607 automóviles Ford.

En 1910 la producción alcanzó a un total de 18.664 automóviles Ford.

En 1911 se hicieron y vendieron 34.528 automóviles Ford.

En 1912 la producción más que duplicó con 78.440 automóviles Ford.

En 1913 un nuevo punto se alcanzó con 168.220 automóviles Ford.

En 1914 vió aún un mayor triunfo consumado con 248.307 automóviles Ford.

Mientras que en 1915 coronó todos los esfuerzos con un total de 308.213 automóviles Ford.

En 1916 el volumen de producción llegó a 533.921 automóviles Ford.

En 1917 producción efectiva, 758.432 automóviles Ford.

En 1918 producción calculada, 900 mil automóviles Ford.

Como una ilustración más práctica de lo que significa producir 533.921 automóviles Ford en un año, y también como evidencia del poder de la Ford Motor Company con sus compras al contado, las partidas siguientes hablan respecto a economía en la manufactura:

Fueron empleados mensualmente dos vagones cargados de bujías de ignición.

Se necesitaron en los automóviles 225.000 toneladas de acero. Para los almohadones se usaron 12.267.450 libras de cerda. Para las capotas se emplearon 57.722.5000 pies cuadrados de telas de goma impermeables.

Se hicieron 2.135.684 ruedas, cubiertas y cámaras.

Se hicieron 2.669.605 lámparas.

Se hicieron ejes y árboles de acero al vanadio por 4.435.200 pies.

Se hicieron 2.085.600 pies de caños de escape.

Se emplearon 2.875.000 pies cuadrados de cristal para parabrisas.

Se emplearon 10.000.000 de libras de bronce en los radiadores Ford.

Se emplearon 60.000.000 de pies de tubos de cobre en esos radiadores.

Se emplearon 7.000.000 de libras de acero en los magnetos Ford.

Se emplearon 17.718 millas de alambre en los magnetos.

Entraron 2,179.500 libras de soldadura en los automóviles Ford.

Entraron 4.470.000 pies cuadrados de metal galvanizado en estanques para la nafta.

Se desarrollan 45.000 caballos de fuerza con los nuevos motores y generadores.

Se emplearon 42.470.00 pies cuadrados de hojas de metal para los guardabarros.

Se emplearon 16.051.200 pies de varillas tubulares para tensores.

Se necesitaron 56.218 vagones para transportar el material y los productos.

Cada tres horas salía un tren de 50 vagones cargados.

Y aproximadamente $ 10 millones oro norteamericano se han dado en participación anualmente a los empleados. El promedio de las personas empleadas en fabricar y vender automóviles Ford, en 1916 llegó a un total de más o menos 100.000, sosteniendo una ciudad de medio millón de habitantes contando cinco por familia.

Averías de la batería de acumuladores

Forma de localizarlas

Cuando se note algún defecto en la instalación eléctrica sea porque el aparato de arranque automático no funcione correctamente, las lámparas de alumbrado luzcan poco, o la chispa del encendido del motor pierda potencia o deje de producirse, se procederá de la manera siguiente:

Primero: repásense todas las conexiones y empalmes hasta convencerse de que se encuentra en perfecto estado.

Segundo: por medio del densímetro compruébese la densidad de todos los elementos.

Dos casos pueden ocurrir que la densidad sea la normal, y por consiguiente, el acumulador esté cargado, o que aquélla indique una falta de carga de la batería.

En el primer caso hay que buscar la avería en la canalización eléctrica o en los aparatos que reciben la corriente de la batería.

Para convencerse de ésta, se procederá a quitar todas las lámparas de sus portalámparas y a desconectar el hilo de masa que sale de la batería. Si se produjeran chispas al frotar el referido hilo contra dicha masa, ésto nos indicaría que existe alguna derivación en la canalización. En caso contrario, la avería reside en la batería.

Pudiera también ocurrir, que las lámparas del alumbrado del coche, se encendieran perfectamente, y sin embargo, no funcionara como es debido el aparato de arranque del motor. Para observar las lámparas en el motor mento en que se intente modificar en marcha con dicho aparato de arranque. Si su brillo disminuye en ese instante, el defecto está en la batería, pero si continuara luciendo sin alteración alguna, nuestras investigaciones deberán reducirse a la canalización.

Tercera carrera Standard para coches de turismo

LA ORGANIZA EL CIRCULO AUTOMOVILISTA ARGENTINO ENTRE BUENOS AIRES-ROSARIO-BUENOS AIRES

El Círculo Automovilista Argentino institución de reciente fundación, y que viene desarrollando un vasto plan de trabajos en bien del desarrollo del automovilismo en nuestro país, ha resuelto organizar la tercera carrera para coches de turismo únicamente, entre Buenos Aires-Rosario-Buenos Aires.

A tal efecto, la comisión directiva en su última reunión, resolvió nombrar una comisión encargada de planear la forma, desarrollo y reglamento de la carrera proyectada y que será compuesta por las siguientes personas: señores Luis Bignami, José Luis Bayeto y S. M. Montaner, quienes de inmediato llevaron a cabo la misión que se les ha encomendado.

En cuanto a los premios a disputarse, nada podemos anticipar por ahora, por cuanto han prometido contribuir precuniariamente la mayoría de las casas de automóviles y accesorios de esta capital, pero que se darán a conocer tan pronto se haya expedido la subcomisión de carreras.

El automovilismo en la noche

Al viajar de noche en automóvil es conveniente inclinarse hacia el centro del camino. Esta es la mejor manera de evitar la posibilidad de atropellar a los peatones que atraviesan la calle o que van caminando a lo largo del camino.

No se procure dejar atrás a los demás automovilistas, a no ser que vayan caminando muy despacio o que se conozca muy bien el camino. Es posible que alguno de los que van por delante se vea obligado a dar vuelta hacia el lado por donde uno va, con el objeto de no pasar por un pozo o algún otro obstáculo, precisamente en el momento en que uno trata de pasar adelante.

Es muy recomendable llevar siempre en la bolsa un pequeño espejo para poder leer con su ayuda el indicador del tanque de gasolina, el indicador del nivel del aceite y el motómetro. Colocando el espejo de manera que refleje la luz de los faroles, puede iluminarse muy bien tanto el motómetro como las demás piezas colocadas en la parte delantera del automóvil. El indicador del tanque dega solins, puede iluminarse y leerse mediante la reflexión de la luz de la lámpara de atrás. Y si el automóvil está dotado de luces de torpedo, se verá que el espejo es muy conveniente para enviar un rayo de luz hasta el indicador del nivel del aceite.

Circuito de La Plata

SE CORRERA POR TERCERA VEZ EL 1o. DE JUNIO PROXIMO, ORGANIZADO POR EL AUTOMOVIL CLUB DE LA PLATA. —

El Automóvil Club La Plata, que preside el doctor Isina, hará disputar el domingo 1o. de junio, por tercera vez, la carrera anual que con mucho éxito viene disputándose con la concurrencia de los más destacados volantes argentinos.

Los dos primeros años le correspondió el triunfo al corredor italiano Ernano Bianchiardi, conduciendo un coche Chandler, motor Curtis de 90 C. J., coche que intervendrá también en esta prueba, pero conducido por su nuevo propietario don Juan A. Malcolm, ganador del 1er. Circuito de Otoño, disputado recientemente en el circuito de Morón.

Desde ya podemos adelantar la participación de los siguientes conductores: Paris Giannini; doctor Fernando Nery, don Rodolfo Crolay y Mariano de la Fuente, todos con coches Studebaker; Daniel Ortagareytia, Miguel Onetto, A. Tetamantti y Antonio Trabucco, con Hudson; Eduardo Card (hijo) y Ernesto Zanardi, con Alfa Romeo; Tomás Duggan y Eduardo Luro, con Packard; Juan A. Malcolm, con Chandler especial; Antonio Gerli (hijo), con Lancia; Ernesto Blanco, con R. E. O.; Pérez Irigoyen, con Lincoln; José Oesideri y J. Cazeneuve, con Rugby.

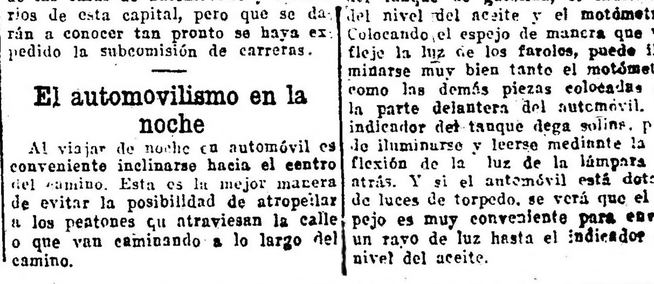

Ernano Bianchiardi, ganador de esta prueba en los años 1922 y 1923

El total de premios a disputarse en esta carrera suman un total aproximado de ocho mil pesos, cuya distribución aún no se ha hecho, en espera de los que ha ofrecido el alto comercio de la Ciudad de La Plata, cuya nómina daremos a conocer en su oportunidad, junto con su reglamento.

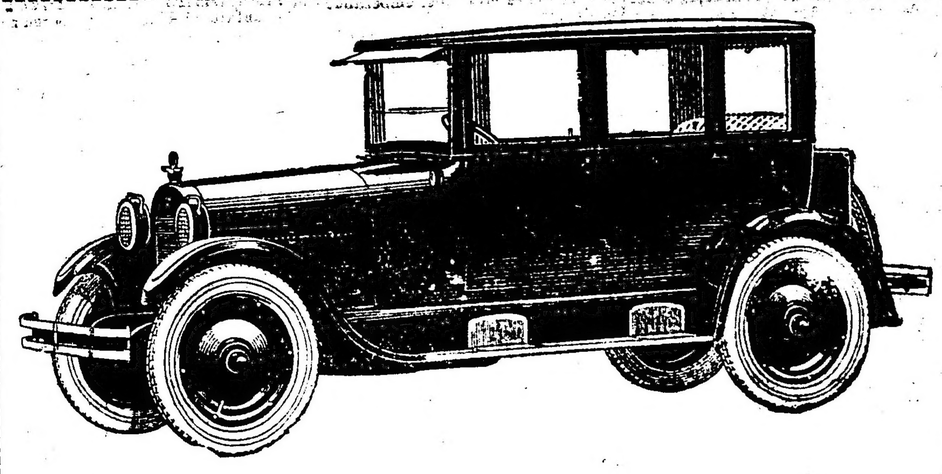

Coche "BROUGHAM"

Ultima creación de la Fábrica

R. E. O.

Automóvil cerrado para la temporada de invierno
Motor blindado 6 cilindros 30 H. P.

Confort, Seguridad y Solidez reunidos en este nuevo modelo de automovil

ELEGANCIA DE LINEAS, TERMINADO PERFECTO Y SOBERBIO TAPIZADO, HACE QUE EL MODELO "BROUGHAM" R. E. O. SE DESTAQUE NOTABLEMENTE, ENTRE LOS AUTOMOVILES RECONCIDOS COMO LOS MEJORES, EN EL REDUCIDO NUMERO DE COCHES DE VERDADERO MERITO.

20 AÑOS DE EXPERIENCIA Y EXITO EN LA FABRICACION DE AUTOMOVILES DE CALIDAD, SON LA GARANTIA DE LA FAMOSA MARCA R. E. O.

Consumo económico y regularidad maravillosa

Importadores:

DARTIGUELONGUE & TOULOUSE

ESMERALDA 142 — BUENOS AIRES

Visite nuestro Salón de Exposición.
Solicítenos un viaje de ensayo.

Necesitamos Agentes de responsabilidad

Camiones Brockway

1 HASTA 6 TONELADAS

CHASSIS PARA OMNIBUS

Representantes - Importadores

Lagrange y Hasfeld

SUIPACHA 28 - Buenos Aires

Mundo comercial

BOLSA DE CEREALES

Ventas de hoy

Trigo candeal.— 500 bolsas dpto., 13.20, Saint Freres.

Trigo varias clases.— 435 bolsas, Once, C. B. A., 11, L y E. Pillitz; 523 Sola, 11 A. Estevez y Cía.; 285 Sola, 10.90, A. Estevez y Cía.; 125 Once, 10.90, Perlender y Cía.; 682 Once, a 10.80, E. Puccio; 740 Sola, 100.90, Estremé nos.; 488 Palermo, 10.80, Bracelli Hnos.; 380 Once, 10.80, Estremé Hnos.; 185 Palermo, 10.70, U. Alzaga y Cía.; 485 Once, 10.70, íd.; 729 Sola, 10.70, U. Alzaga y Cía.; 617 Once, 10.75, A. Bellini y Cía.; 697 Once, 10.65, F. B. Arzeno y Hnos.; 678 Sola, 10.50, C. Fleischer; 650 Sola, a 10.40, Palacios Hnos.; 600 Once, 10.45, Estremé Hnos.; 7007 Once, 10.030, Perlender y Cía.; 30020 Sola, 1.1, S. Elisalt; 168 Sola, 9.60, J. F. Podo; 49 Once, 8.40, Dorignac y Cía.; 372 Once, P. Genta y Cía.; 261 Sola, 7.00, J. M. Méndez y Cía.

Maíz colorado.— 328 bolsas Once, 6.80, Oscamou y Cía.

Maíz amarillo.— 420 bolsas, 8.50, Avalos, Salazar y Cía.; 420 B. A. 8.50, 385 B. A., 8.30, Dorignac y Cía.; 331 Sola, 8.30, Dodignac y Cía.; 125 Once 8.30,; 534 Palermo, 8.20, E. Puccio; 428 Once, C. B. A., 8.10, J. R. Sotelo; 168 Once, 8.—, Palacios Hnos.; 390 Once, 7.900,0 Saint Freres, 515 Once, 7.85, García Ltda.; 456 Once, 7.80, Saint Freres; 56 Once, 7.65, García Limitada; 182 Palermo, 8.20, Palacios Hnos.

Avena.— 249 bolsas, Once, 8.—, H. de Hoz Hnos.; 392 Once, 7.80, C. Rosselli; 410 B. A., 7.80,; 530 Once, 7.60 Alchourrón Ltda.; 655 Once, 7.60, M. de Hoz Hnos.; 500 Once, 7.50, Carlos Rosselli; 250 Sola, 7.40, A. Rinaldi; 205 B. A., 7.40, Palacios Hnos. 184 Once, 7.20, J. E. Costa y Cía.; 849 Once, 7.20, J. Estragamou; 206 Once, a 7.15, J. E. Costa y Cía.; 174 Sola, a 7.10, F. Dorignac y Cía.; 396 Once, 7.10, A. Vélaz y Cía.; 515 Once, 7.05, J. C. Scarpatti.

Cebada.— 264 Once, 8.50, Palacios Hnos.; 221 Once, 8.40, Perlender y Cía.; 72 Sola, 7.—, Saint Freres.

s0OO0n0éñi-CMFW CMF CMFWYP U

Lino.— 200 bolsas, Sola, a 20, Juan Ghezan; 94 Dpto., 19, A. Kuker 827 Sola, 18.8, Oscamou y Cía.; 713 Sola, 18.8, íd.; 136 Sola, 18.50, José Bayona y Cía.; 378 Once, 18.50, P. Genta y Cía.; 66 B. A., 18.—, Palacios Hnos. 135 Sola, 17.00, R. D. Barker y Cía.; 886 Once, 16, U. Alzaga y Cía.; 171 Sola, 14.

Nabo.— 1000 Once, 19.60, alleg., Perlender y Cía.; 208 Once, 19.15, Benvenuto Hnos.; 144 Buenos Aires, 19.0, Palacios Hnos.; 65 Sola, 18.80, José Bayona y Cía.; 930 dpto., 19.00, J. G. Edelman; 39 Palermo, 18.50, a Bernhard y Cía.

N. UManí.— 315 bolsas, Once, a 24, Benvenuto Hnos.; 315 Once, 24; Rye Grass.

Semilla de alfalfa.— 10 bolsas, Sola, a 8.60, Benvenuto Hnos.; 22 Sola, 8.50, íd.; 45 Sola, 8.40, íd.; 32 Sola, 7.60, íd.; 39 Once, 7.60, íd.; 15 Sola, 7.20, Devoto Ltda.; 73 Dpto., 7.10, P. y A. Lanusse.

Alpiste.— 250 bolsas Dpto., 34, Perlender y Cía.; 373 Sola, 29.50, Saint Freres.

Centeno.— 288 bolsas, Once, a 7.40, L. Bidon, Chanal y Cía.; 167 Palermo, 7.30, Soubiron y Cía.

Triguillo.— 100 bolsas, Once, a pesos 8.50, A. Baldini y Cía.; 517 B. A. 8.5, T. P. y H. Ojea.

Entrada de cereales

Once F. C. O. — Trigo 7.808 bolsas, triguillo 290, centeno 160, lino 1.897, nabo 1.013, maíz 2.466, avena 5.019, cebadilla 922, alpiste 172, alfalfa 277.

Brian. — Trigo 4.020 bolsas, maíz 2.452, avena 2.205.

Colegiales. — Trigo 3.337 bolsas, maíz 166.

Puente Alsina. — Trigo 3.044 bolsas, avena 1.172, maíz 1.885.

Lacroze. — Paja 1.851 bolsas.

Once F. C. C. B. A. — Maíz 227 bolsas.

Sola. — Trigo 6.119 bolsas, harina 500, alpiste 59, lino 1.817, nabo 924, maíz 320, avena 3.174, cebada 195, alfalfa 266.

Palermo. — Trigo 262 bolsas.

R. Argentino. — Maní 976 bolsas.

R. Norte. — Harina 160 bolsas, alpiste 202.

Puerto. — Lino 8.645 bolsas.

Buenos Aires. — Trigo 334 bolsas, centeno 671, maíz 840, avena 410, maní 410.

Riachuelo. — Trigo 4.706 bolsas.

Totales. — Trigo 29.700 bolsas, triguillo 290, maíz 10.156, lino 12.556, nabo 1.937, avena 11.780, cebada 1.107, centeno 831, alpiste 443, alfalfa 542, maní 1.386, harina 1.360, p. guinea 1.851, pasto fardo grande 355, id chico 5.808.

MERCADO DE PATATAS

Han entrado hoy las siguientes cantidades:

Casa Amarilla. — 17.065 bolsas.
R. Argentino. — 150 bolsas.
Buenos Aires. — 133 bolsas.
R. Pacífico. — 1.064 bolsas.
Total. — 18.411 bolsas.

Precios de venta

Patatas, según clase, de $ 0.40 a 0.80 los 10 kilos.

MERCADO DE PASTO

Han entrado hoy las siguientes cantidades:

Once F. C. O. — 321 fardos grandes y 531 chicos.
Sola. — 34 fardos grandes q 1.680 chicos.
R. Norte. — 900 fardos chicos.
Buenos Aires. — 2.697 fardos chicos.
Totales. — 355 fardos grandes y 5.808 fardos chicos.

Precios de venta

Pasto alfalfa, fardo grande, de $ 30 a 65; id. id. chico, de 29 a 63; id. id. mezcla id. grande, de 27 a 47 los 1000 kilos.

MERCADO CENTRAL DE FRUTOS

Movimiento de lanas.—

Etnsada 1924, 97.119 kilos; 1923, 132.130.

Salida 1924, 96.191 kilos; 1923, 263.980.

Entrada desde 1o. de julio 1924, 43.385.353 kilos; 1923, 54.889.065.

Existencia 1924, 4.746.750 kilos; 1923, 3.560.485.

Ventas de hoy, mayo 15 de 1924: Lana cruza mediana: 700 kilos, $ 20.00; 500, 18.00.

Segunda esquila, cruza gruesa: 3000 kilos, $ 15.50; 7000, 15.00; 15.000, 14.50; 6000, 14.00; 3000, 12.00; 2000, 12.00 pesos.

Borregos: 300 kilos, $ 18.00.

Pieles lanares. —

Lanudo consumo: 100 kilos, $ 1.55; 200, 1.50; 300, 1.45.

Desecho: 100 kilos, $ 1.35; 200, 1.30; 200, 1.25.

Estación consumo: 300 kilos, $ 1.40; 400, 1.38; 300, 1.37; 500, 1.36; 1000, 1.35; 2.500, 133; 1000, 1.32; 2000, 1.30; 300, 1.28; 1500, 1.25; 500, 1.20.

Desecho: 200, $ 1.20; 400, 1.18; 400, 1.17; 500, 1.16; 1500, 1.15; 3500, 1.13; 1500, 1.12; 3000, 1.10; 1500, 1.05; 1000, 1.00.

Pelado consumo: 2000 kilos, $ 0.90; 700, 0.85; 800, 0.80.

Borregos: 500 kilos, $ 100.

Cueros vacunos.—

100 cueros, $ 12.60; 150, 12.50; 400, 12.30; 350, 12.20; 600, 12.00; 200, 11.80; 200, 11.50; 150, 11.20; 100, 11.00.

De Córdoba, sin tara: 400 cueros, $ 13.50; 40, 12.60; 400, 12.50.

Del Chubut: 100 cueros, $ 13.00.

De los Ríos: 200 cueros, $ 4.80; 80, $ 4.50.

Salados: 100 cueros, $ 0.60; 500, $ 0.55.

Becerros, de Córdoba: 100 cueros, $ 12.50.

Becerros y nonatos: 200 cueros, pesos 11.00; 600, 10.50; 400, 10.00; 100, $ 9.70.

Potros: 50 cueros, $ 700; 70, 6.80; 120, 6.50; 50, 6.00.

Cerdas.—

200 kilos, $ 24.00; 700, 23.00; 500, 22.50; 600, 22.00; 400, 21.50; 700, 21.00; 500, 20.00; 500, 19.50; 300, 19.00; 300, 18.00.

Colas: 50 kilos, $ 30.00.
Medias colas: 50 kilos, $ 26.00.
Corderitos: 20 D., $ 6.50.
Nutria: 20 kilos, $ 18.00; 15, 16.00; 10, 14.00.
En bolsa: 10 kilos, $ 26.00.
Cabras: 500 kilos, $ 14.00.
Plumas: 20 kilos, $ 6.00; 10, 5.00.
Gato onza: 10 cueros, $ 22.00.
Lobos: 10 cueros, $ 24.00.
Zorros de los ríos: 50 cueros, $ 1.50.
Sebo derretido: 10 c., $ 4.20.

MERCADO DE HACIENDA VACUNA

(Liniers)

A medida que transcurren los días las operaciones de haciendas de consumo se hacen con mercado más encalmado, máxime para los lotes de terneros y novillitos. Solamente se cotizaron con buen interés las partidas de vacas nuevas, especiales, pesadas de grasa, gordas y vaquillonas especiales.

Las haciendas de consumo faltas de gordura y clase, lo mismo que las placas fueron vendidas con dificultad y precios muy bajos.

Los novillos de frigorífico conservaron sus precios firmes de la mañana anterior, no obstante haberse producido una ligera baja.

La entrada del día fué de 12.428 cabezas, clasificadas en la siguiente forma: novillos 4631, vacas 3969, terneros 3828.

Las compras efectuadas por los frigoríficos fueron las siguientes: Sansinena 1049, La Blanca 1416, Armour 1969, Wilson 1405, Smithfield 648, saladero Atalaya 335 y saladero Rocca, Terrarossa y Cía. 144.

VENTAS DE HOY

ACCAME, BELLINI y Cía.—
8 terneros de Gral. Pico a 0.18; 10 id a 0.14; 29 a 0.166; 37 a 0.13; 7 novillos de Souto a 0.125; 9 terneros de G. Pico a 0.09.

ANASAGASTI JUAN—
54 novillos de Salto a 0.262; 4 id de Villegas a 0.22; 6 novillitos a 0.18; 13 vaquillonas a 0.17; 45 terneros a 0.17.

ARANCET y Cía. PEDRO—
72 novillos de A. Alsina a 0.20; 41 id a 0.285; 60 id de Lonquimay a 0.175; 23 vacas de Pampa Central a 0.12; 79 terneros a 0.16; 15 vaquillonas de Rolón a 0.158; 15 novillitos a 0.156.

AVALOS SALAZAR y Cía.—
20 novillos de Rivadavia a 0.20; 7 vacas a 0.15; 10 id de Rauch a 0.135; 20 terneros a 0.16; 25 id a 0.10.

ARZENO y Hnos.—
44 novillos de Santa Fe a 0.25; 20 id de Córdoba a 0.24; 15 vaquillonas a 0.185; 20 terneros a 0.17; 26 id a 0.16; 14 vaquillonas a 0.152.

ALCHOURRON Ltda. S. A.—
13 vacas de Pringles a .16; 69 novillos de Tandil a 0.232; 9 vacas de Olavarría a 0.15; 18 id de Laprida a 0.14; 53 id de Pampa Central a 0.09; 38 id a 0.08; 72 terneros a 0.15; 19 mamones a 0.11; 60 terneros de 9. de Julio a 0.14; 300 a 0.13; 43 id de Las Flores a 0.125; 43 id a 0.12.

AMARAL y Cía. M. H.—
8 vaquillonas de 25 de Mayo a 0.15 1|2; 34 terneros a 0.09.

BASCARAN FELIPE—
12 vacas de Rivadavia a 0.132; 35 terneros a 0.12; 10 vacas a 0.12.

BUNGE y BORN Ltda.—
32 novillos de La Pampa a 0.175.

BEAZLEY M. y R.—
53 novillos de Lavalle a 0.24; 7 torunos a 0.105.

BELLOCQ e HITA—
17 vacas de Bosch a 0.04; 46 id de Colman a 0.13; 35 terneros a 0.165; 30 id a 0.15; 75 id a 0.14; 25 id a 0.127; 20 id a 0.125; 22 vacas de F. Varela a 0.12; 48 id a 0.082; 24 novillos a 0.22; 21 novillitos a 0.10; 25 vaquillonas a 0.105; 11 terneros a 0.15.

BASCARAN FELIPE—
44 vacas de C. Suárez a 0.143; 6 novillitos a 0.14.

BALCARCE y Cía.—
85 vacas de Bengolea a 0.13; 34 id a 0.12.

BERISTAYN y LARGUIA—
200 novillos de Juancho a 0.25; 150 novillitos de Burmeister a 0.21; 60 vacas a 0.16; 50 terneros de Córdoba a 0.17.

BOURDIEU Hnos.—
164 novillos de C. Tejedor a 0.222.

CREDITO TERRITORIAL—
20 vacas de Pipinas a 0.11; 23 id a 0.09; 4 mamones a 0.15; 40 id a 0.11; 40 id a 0.072; 20 id a 0.065.

CUESTA y Cía.—
4 vaquillonas de 9 de Julio a 0.16; 31 terneros a 0.155; 4 vaquillonas a 0.14; 2 vacas a 0.14; 3 vaquillonas a 0.13.

CORDOBA e HIJOS PEDRO—
20 novillos de T. Lauquen a 0.16; 13 terneros de Magdalena a 0.04.

CASH COLVILL JONES y Cía.—
112 novillos de Salto a 0.252; 46 novillitos de Caseros a 0.12; 69 vacas de Villegas a 0.11; 25 id a 0.06; 7 novillitos de Cañuelas a 0.12; 12 vaquillonas a 0.11; 11 id a 0.07.

CRESPO y RODRIGUEZ—
22 terneros de Santa Fe a 0.14; 7 vaquillonas a 0.17; 11 terneros a 0.12; 2 toros de La Pampa a 0.09; 3 novillitos a 0.12; 6 vacas a 0.125; 2 novillitos a 0.12; 38 id a 0.12; 2 id a 0.12; 18 terneros de Colón a 0.12; 23 id de Chacabuco a 0.12; 11 novillitos de Villegas a 0.174

CHAPAR y Cía.—
11 novillos de La Pampa a 0.20; 15 vacas a 0.145; 9 novillos a 0.135; 16 id a 0.135; 9id a 0.21; 10 id de Tandil a 0.262; 30 id a 0.235; 25 id a 0.23; 24 id de Rauch a 0.232; 25 id de La Pampa a 0.235; 59 vaquillonas de Villegas a 0.15.

DELFINO Hnos.—
245 novillos de Luján a 0.242.

DRABBLE E. G.—
225 novillos de Villegas a 0.24; 150 id de Suipacha a 0.235.

DEVOTO y Cía. Ltda. TOMAS—
15 mamones de Córdoba a 0.155; 3 vaquillonas a 0.17; 10 novillos de San Luis a 0.195; 22 terneros de Córdoba a 0.165; 6 id a 0.14; 13 novillitos de San Luis a 0.13; 84 terneros de La Pampa a 0.18.

DRYSDALE y Cía.—
30 vacas de Matanza a 0.11; 42 vaquillonas a 0.10; 33 terneros a 0.09; 66 id a 0.072.

ESTREME Hnos.—
99 vaquillonas de Córdoba a 0.19; 35 terneros de Santa Fe a 0.18; 32 vaquillonas de San Luis a 0.20; 18 novillos de Lincoln a 0.256.

FERNANDEZ CASTELLAN y Cía.—y
4 vacas de Pampa Central a 0.14; 8 id a 0.125.

GUARROCHENA y Cía.—
90 vaquillonas de Pellegrini a 0.145.

GOÑI Ig. (hijo) y Hnos.—
64 terneros de Magdalena a 0.09; 55 id de Chascomús a 0.08; 16 novillitos de La Pampa a 0.125; 9 vaquillonas a .120; 26 novillitos de G. Pinto a 0.132; 2 vaquillonas a 0.165; 7 id a 0.17; 19 terneros a 0.182; 24 vacas a 0.085; 6 terneros a 0.16; 2 mamones a 0.12.

GENTA y Cía. PEDRO—
8 terneros de La Pampa a .16; 18 id a 0.14; 72 novillos de Córdoba a 0.25 1|2; 22 vacas a 0.156; 24 novillos a 0.24; 9 vaquillonas de T. Lauquen a 0.17; 2 torunos a 0.09.

IZARRA y VILLA—
3 vacas de Pringles a 0.16; 2 terneros a 0.20 1|2; 8 novillos a 0.22; 8 novillitos a 0.17 1|2; 10 vaquillonas a 0.13 1|2; 14 id a 0.16; 18 id a 0.162; 10 id a .16; 2 terneros a 0.18; 9 novillos a 0.15; 9 vacas a 0.11 1|2; 14 id a 0.142; 12 a 0.148; 12 a 0.145; 19 terneros a 0.14; 16 vaquillonas a 0.13; 10 a 0.11; 10 a 0.12.

JOLLY EDUARDO—
2 novillitos de Rodríguez a 0.12; 4 terneros a .12; 4 vacas a 0.097; 10 novillos a 0.172; 15 id a 0.185.

LIZARRALDE Hnos.—
30 novillos de M. Paz a 0.25; 9 vacas a 0.155.

LASCURAIN y ETCHEGARAY —
52 vaquillonas de Córdoba a 0.175; 59 terneros de Matanza a 0.09.

LANUS y ARANCEDO—
11 vaquillonas de La Pampa a 0.175; 5 vacas a 0.125; 13 vaquillonas a 0.164; 10 terneros a 0.155; 53 novillitos a 0.125.

LANUSSE PEDRO y ANTONIO—
9 vaquillonas de Córdoba a 0.182; 17 terneros a 0.13; 17 id a .17; 17 id a 0.172; 15 id a 0.175; 6 novillitos a 0.167 19 terneros a 0.15; 25 id a 0.11; 23 id a 0.106; 13 id a 0.107; 6 novillitos a 0.142; 10 terneros a 0.16; 11 id a 0.152; 8 id a 0.125; 3 vacas a 0.12; 5 vaquillonas a .1015; 10 novillitos de San Luis a 0.187; 8 id a 0.192; 7 vaquillonas a 0.196; 11 id de Córdoba a 0.187; 20 id a 0.17; 2 id de San Luis a 0.19; 14 novillitos a 0.205; 24 novillos a 0.24; 8 vacas a 0.14; 20 terneros a 0.18; 5 novillos a 0.22; 15 terneros a 0.198; 27 vaquillonas a 0.174; 20 de San Luis a 0.174; 14 a 0.162; 12 vacas a 0.137; 6 terneros de Pellegrini a 0.19; 20 vacas a 0.134; 20 terneros a 0.162; 20 a 0.162; 24 vacas de A. Alsina a 0.132; 31 a 0.127; 21 id a 0.12; 21 a 0.126; 18 a0.112; 17 a 0.135; 18 vaquillonas de Tandil a 0.15; 20 a 0.157; 20 a 0.13; 20 a 0.132; 19 novillos a 0.182; 22 vacas de Córdoba a 0.15; 22 a 0.147; 15 de Lobos a 0.13; 20 a 0.127; 20 a 0.132; 20 a 0.13; 25 a 0.152; 10 de Pampa Central a 0.122; 10 a 0.11; 15 id de Córdoba a 0.14; 10 a 0.155; 10 a 0.162; 16 a 0.162; 15 a 0.152.

MERCADO DE HACIENDA LANAR

(Tablada F. C. O.)

La entrada del día fué de 6.498 animales, habiéndose vendido durante la mañana 6.349 cabezas, de la siguiente manera: La Blanca 1244, Armour 1460, Swift 799, Wilson 1051 y 1795 para los abastecedores locales.

Precios corrientes: Capones espec. de frigorífico, de 11.10 a 21.50 $; ovejas espec. para matadero, de 13 a 20.80; id generales, de 9 a 11.50; borregos especiales y excep. para frigorífico, de 17.80 a 22.50; id generales, de 15 a 16; id para matadero, de 11.10 a 13.

VENTAS DE HOY

ALCHOURRON Ltda.—
32 borregos frig. de Kilm. 1164 a 17.50 $; 186 id a 17; 117 capones frig. de A. Vista a 15; 25 ovejas mat. de Lezama a 14; 24 capones frig. a 17; 52 borregos frig. a 15.

ARZENO F. B. y Hno.—
47 borregos frig. de Suipacha a pesos 20.50; 101 ovejas mat. a 18; 10

ACCAME y BELLINI—
18 ovejas mat. de Hidalgo a 18.20; 92 borregos frig. a 17.50; 56 id de Voluntad a 11.10; 79 id de Pico a 17; 49 capones frig. de Voluntad a 11.10.

BELLOCQ e HITA—
72 borregos frig. de Fernández a pesos 19.50.

BEAZLEY M. y R.—
49 borregos frig. de Castelli a 16 $; 58 capones frig. a 19; 730 ovejas mat. a 16.80.

CRESPO y RODRIGUEZ—
17 borregos frig. de Naón a 17 $; 580 ovejas mat. a 14.70.

DE LELLIS y FAGES Hnos.—
10 carneros de Los Surgentes a pesos 18.50; 250 ovejas mat. a 15.50; 25 borregos frig. a 15; 13 id mat. a 12.

DE LOS SANTOS J. C. y Cía.—
87 capones frig. de Balcarce a 18.50.

ESTRUGAMOU JUAN—
79 borregos frig. de América a pesos 21.50.

GENTA PEDRO y Cía.—
91 borregos frig. de Ranquileó a pesos 22.50.

LALOR JUAN—
52 capones frig. de Chascomús a pesos 17.60; 90 borregos a 16.50; 86 id a 14; 23 id de Sevigné a 16; 25 ovejas mat. a 13; 27 id a 14.50; 38 borregos frig. a 15.50.

LANUSSE P. y A.—
97 capones frig. de Victoria a 16; 198 id de L. Toro a 13.50.

LANUS y ARANCEDO—
65 capones frig. de De la Canal a 17.50; 27 ovejas mat. a 18.30; 227 capones frig. de Doblas a 18.30; 64 borregos a 17.80.

MENDEZ J. M. y Cía.—
56 ovejas mat. de Rolón a 15 $; 26 borregos frig. a 18; 15 id a 22; 100 id de Macachín a 20; 114 id de Rolón a 20.

NIVEYRO y RAGNO—
200 capones frig. de Entre Ríos a 12.50; 50 borregos mat. a 13.

PALACIOS Hnos.—
49 capones frig. de E. Ríos a 13 $; 181 ovejas mat. a 9; 11 borregos frig. de Las Juanitas a 14; 60 capones a 15.50.

PRYOR e HIJO—
67 borregos frig. de Lecueder a 17; 10 id mat. a 13; 11 id frig. a 17; 190 ovejas mat. a 17.

ROSSI ANGEL—
280 ovejas mat. de Tres Sargentos a 20.80; 71 id a 15.60; 44 borregos frig. a 17.80; 17 id pel. mat. a 13.

RUIZ E. D. y Cía.—
146 borregos frig de Alpachire a pesos 18.90; 40 id a 19.50; 21 capones id a 18.50.

SALABERRY y BERCETCHE—
143 borregos frig. de Córdoba a 18 $; 11 capones frig. de Cañuelas a 16; 12 borregos a 16; 33 ovejas mat. a 14.80; 85 capones frig. de Escalante a 15; 1640 ovejas mat. a 11.50; 102 capones frig. de Las Heras a 19; 39 carneros a 15; 19 boregos frig. de Escalante a 13.70.

SERANTES, CAIMI y Cía.—
55 capones frig. de San Eladio a pesos 21; 35 borregos a 18.50.

SEGUI Hnos. y Cía.—
116 borregos frig. de Riglos a 17 $; 28 capones frig. de Anguil a 19; 184 borregos id a 17.50; 324 id de Uribu-

VELAZ ANGEL y Cía.—
94 borregos frig. de Gral. Pico a 17.40; 82 id a 18 48 capones frig. a 14.80; 299 id de Gral. Acha a 14.

POLLEDO CASIMIRO F.—
170 capones frig. de Victorica a pe-

PATRON F. L.—
150 capones frig. de Córdoba a pesos 21.50; 38 ovejas mat. de San Antonio a 18.50; 55 borregos frig. a 15.50.

MERCADO DE ABASTO PROVEEDOR

Fueron descargados en este mercado por chatas y carros 510.000 kilos de frutas y 890.000 kilos de verduras en general y 17 vagones del F. C. C. de B. A. con 87.500 kilos que sumados a los anteriores, nos arroja un total de 977.500 kilos de verduras.

Verduras: Los precios para los artículos de este renglón, han sufrido una apreciable baja debido a lo abundante que han sido las entradas en estos días, lo que trae como consecuencia la baja general en los artículos.

Para legumbres frescas y secas no se produjo cambios de importancia en las ventas de estas leguminosas, siendo las cotizaciones sostenidas por cuyo motivo los precios son estacionarios.

Frutas: En condiciones satisfactorias se realiza la venta de estos productos, debido a que las entradas son moderadas, por lo que los precios pagados son sostenidos, análogos a los de días anteriores.

Manera de alimentar racional y economicamente los animales con

ALFALFA PICADA — AVENA APLASTADA — MAIZ QUEBRADO — SAL — MELAZA

Componentes, previa ventilación, del forraje elaborado para caballos:

"TODO EN UNO"

FORMULA GARANTIDA: según análisis 9143.

M. de Agricultura. R. A.

Proteina . . . . 13.12 %
Grasa . . . . 3.27 %
Carbo hidratos . . . . 48.67 %
FIBRA . . . . 13.10 %

Pidan precios y prospectos a MOLINO FORRAJERO BUENOS AIRES
Molino: IRALA 760, U. T. B. Orden 6131, C. T. 4 Sud
Administración: SARMIENTO 310. U. T. Avenida 3218 y 5268. C. T. 130 Central

MERCADO DE HACIENDA PORCINA

Liniers

Las entradas para cerdos han aumentado considerablemente, los precios han sufrido un descenso apreciable, cuya importancia se puede establecer por los precios que damos a conocer.

La entrada del día fué de 2.284 cerdos.

Las compras efectuadas por los frigoríficos durante la mañana fueron las siguientes:

Sansinena 47; El Swift 92 y el Armour 81 cerdos.

Los precios variaron para cerdos flacos y generales, entre $ 0.38 a 0.44; cerdos de media gordura, entre 0.46 a 0.51; capones especiales de frigorífico entre 0.50 a 0.54; capones especiales de consumo, entre 0.58 a 0.60 y excepcionales a —.

Ventas de cerdos

TORLASCHI ENRIQUE—
30 cerdos, de 9 de Julio a 0.50; 21 id id a 0.53.

DIAZ Y OLIVARES—
40 cerdos, de Rivadavia a 0.56 1|2.

DE LOS SANTOS y Cía. JOSE—
147 cerdos, de Pellegrini, a 0.57.

BARCIA y Cía.—
65 cerdos, de Pellegrini a 0.60.

FERRARI Hnos y Cía.—
60 cerdos, de Córdoba a 0.54.

LYNCH y Cía. LEANDRO—
20 cerdos, de Córdoba a 0.49.

SEGUI Hnos. y Cía.—
60 cerdos, de P. Central a 0.45; 49 id, de Lindola, a 0.58; 20 id a Riglos, a 0.50.

DEMARCHI EDUARDO—
11 cerdos, de San Pedro, a 0.45.

DE LELLI y FAGUES Hnos.—
39 cerdos, de Matanza a 0.60; 42 id de Los Surgentes, a 0.51; 19 id id id a 0.41; 26 id de Del Carril, a 0.53 1|2; 7 id id id a 0.57; 25 id id id a 0.55; 23 id id id a 0.53; 50 id de Eiortondo a 0.55.

RIPALL JUAN S.—
71 cerdos, de Arenales, a 0.55; 44 id de Dulce a 0.46; 27 id de Mercedes a 0.53; 19 id de Rojas a 0.53; 55 id de Ferre a 0.57; 44 id de Rojas a 0.56; 4 id id a 0.38; 60 id de Saladillo a 0.55; 22 id id a 0.40; 59 id id a 0.55 1|2; 74 id id a 0.53 1|2; 70 id id a 0.56 1|2; 30 id de Matanza a 0.52; 20 id id de Tandil a 0.53; 7 id id a 0.49; 20 id de C. M. Naón a 0.59; 6 id de San Isidro a 0.53.

ARIZZI y BEGUE—
40 cerdos de San Pedro a 0.55.

CRESPO Y RODRIGUEZ—
17 cerdos, de Pampa a 0.49; 20 id, de Chacabuco a 0.58; 18 id de Pampa a 0.54; 27 id id a 0.50; 81 id de Pehuajó a 0.56; 74 id de Pellegrini, a 0.57; 24 id de Matanza a 0.52; 40 id de B. Pérez, a 0.57; 26 de Pehuajó a 0.48.

SUC. MARTIN URTASUN—
39 cerdos, de Kil. 591, a 0.48

CUESTA y Cía.—
20 cerdos, de 9 de Julio a 0.53.

PARERA MUÑOZ CARLOS—
19 cerdos, de Pergamino, a 0.56; 1 de id id a 0.60.

SALABERRY Y BERCETCHE—
3 cerdos, de Junín a 0.58; 44 id de Madariaga, a 0.42; 47 id de 9 de Julio a 0.56; 40 id de Las Heras a 0.52.

LALOR JUAN—
56 cerdos, de T. Lauquen a 0.55; 20 id, de Córdoba a 0.42; 17 id de G. Pinto a 0.55; 3 id id a 1.40.

Carnet del Hacendado

Entradas en los distintos mercados y cotizaciones del día

MERCADO DE HACIENDA VACUNA

Entrada total: 12.428 animales; novillos, 4 631; vacas, 3.969; terneros, 3.828; bueyes, 3
Compra total de los frigoríficos: 5.566 cabezas.

COTIZACIONES DEL DIA

					Estado de la plaza
Novillos especiales (Chilled-beef) de frigorífico	De $	0.251	a	0.262	Firme
„ gordos y especiales (congelar)	„	0.195	„	0.23	„
„ gordos (Continente)	„	0.20	„	0.242	„
„ generales, de consumo	„	0.11	„	0.165	Encalmada
Novillitos especiales	„	0.16	„	0.22	Animada
„ gordos	„	0.11	„	0.155	Encalmada
„ generales	„	0.064	„	0.18	Floja
Vacas especiales	„	0.155	„	0.162	Firme
„ pasadas de grasa	„	0.14	„	0.16	„
„ gordas para saladero	„	0.10	„	0.134	Animada
„ viejas y de conserva para frigorífico	„	0.04	„	0.09	Floja
Vaquillonas especiales, para consumo	„	0.17	„	0.205	Sostenida
„ gordas	„	0.117	„	0.163	Animada
„ generales	„	0.062	„	0.104	Floja
Terneros especiales	„	0.017	„	0.205	Animada
„ gordos	„	0.10	„	0.13	Encalmada
„ generales	„	0.06	„	0.09	Floja
Mamones gordos y especiales	„	0.14	„	0.185	Floja
„ generales	„	0.06	„	0.11	„
Toros y torunos gordos y especiales, para frigorífico	„	0.09	„	0.115	„
„ „ generales	„	0.06	„	0.08	Muy floja
Bueyes gordos, para frigorífico	„	—	„	—	

MERCADO DE HACIENDA LANAR

Entrada total: 6.498 animales.
Compra total de los frigoríficos: 5.554. Consumo local. 1.795.

COTIZACIONES DEL DIA

	La libra				Estado de la plaza
Capones, pesados, especiales	De $	0.29	a	0.31	Firme
„ livianos, gordos, de frigorífico	„	0.32	„	0.34	Muy firme
Ovejas livianas, gordas y especiales	„	0.26	„	0.28	Firme
„ pesadas, con lana	„	0.25	„	0.27	„
Borregos especiales, de frigorífico	„	0.43	„	0.45	Muy firme
„ generales „	„	0.41	„	0.43	„
„ matadero	„	—	„	—	

MERCADO DE HACIENDA PORCINA

Entrada total: 2.584 animales.
Compra total de los frigoríficos: 320 cabezas.

COTIZACIONES DEL DIA

	El kilo				Estado de la plaza
Cerdos mestizos, excepcionales	De $	—	a	0.60	Floja
„ „ especiales de más de 140 kilos	„	0.57	„	0.58	„
„ „ „ „ 120 a 130	„	0.52	„	0.56	„
„ „ „ „ 100 „ 110	„	0.49	„	0.51	„
Capones frigoríficos „ „ 80 „ 95	„	0.45	„	0.48	„
„ de media gordura, según clase	„	0.40	„	0.43	„
„ para invernada, según clase	„	0.38	„	—	„

BOLSA DE CEREALES

			Máximo	Mínimo
Trigo	29.700	bolsas	11.—	7.—
Triguillo	290	„	8.50	—
Maíz	10.156	„	8.60	7.—
Lino	12.356	„	20.50	17.—
Nabo	1.937	„	19.60	10.—
Avena	11.780	„	8 —	7.—
Cebada	1.107	„	8.50	7.—
Centeno	831	„	7.40	7.30
Alpiste	443	„	34.—	29.—
Semilla de alfalfa	542	„	8.50	7.10
Maní	1.386	„	—	—
Harina	1.360	„	—	—
Patatas	18.411	„	0.80	0.40
Paja Guinea	1.851	atados	—	—
Pasto	355	fdos. gdes.	65.—	30.—
„	5.808	„ chicos	63.—	20.—

"LA COMERCIAL ARGENTINA"

Compañía de Seguros Generales

Capital Social $ 100.000.0 m/n.

Presidente: Sr. Carlos Morim — Gerente, Sr. Carlos A. Sáenz.

Oficinas: San Martín 118 — UNION TEL. 900 (RIVADAVIA)

BUENOS AIRES

MARITIMAS

TRANSPORTE DE CORRESPONDENCIA

Se distribuirá—

Hoy, de Europa y Brasil, en el Cap Polonio, con fechas hasta el 29 de abril.

—Mañana, de Europa y Brasil, en el Orania, con fechas hasta el 28 de abril.

—Mañana, de Europa y Brasil, en el Giulio Césare, con fechas hasta el 2 de mayo.

—El 17, de Europa y Brasil, en el Duca d'Aosta, con fechas hasta el 28 de abril.

—El 18, de Europa y Brasil, en el Hoedic, con fechas hasta el 28 de abril.

—El 18, de Europa y Brasil, en el Villagarcía, con fechas hasta el 23 de abril.

—El 18, de Europa y Brasil, en el Malte, con fechas hasta el 24 de abril.

—El 18, de Europa y Brasil, en el High. Piper, con fechas hasta el 28 de abril.

—El 20, de Europa y Brasil, en el Lutetia, con fechas hasta el 5 de mayo.

—El 21, de Europa y Brasil, en el Valdivia, con fechas hasta el 30 de abril.

—El 22, de Europa y Brasil, en el Andes, con fechas hasta el 5 de mayo.

—El 22, de Europa y Brasil, en el Tomaso di Savoia, con fechas hasta el 4 de mayo.

—El 24, de Norte América y Brasil, en el Voltaire, con fechas hasta el 3 de mayo.

—El 26, de Europa y Brasil, en el Rugia, con fechas hasta el 3 de mayo.

Se despachará—

Hoy, a las 19, en el Cortona, para Gran Bretaña, sin alcance.

—Mañana, a las 9, en el Conte Rosso, para Brasil y Europa, con alcance en el puerto hasta las 10 y 45.

—Mañana, a las 11, en el Highland Price, para Brasil y Gran Bretaña, con alcance hasta las 19.

—El 19, a las 12, en el Catalina, para Brasil y Europa, con alcance hasta las 19.

—El 20, a las 13, en el Plata, para Brasil y Europa, con alcance hasta las 19.

—El 20, a las 13, en el Re d'Italia, para Brasil y Europa, con alcance hasta las 19.

—El 21, a las 8, en el Sierra Ventana, para Brasil y Europa, con alcance hasta las 19.

—El 22, a las 8, en el Cap Polonio, para Brasil y Europa, con alcance en el puerto, a las 9.45.

—El 22, a las 13, en el Pan América, para Brasil, Japón y Norte América, con alcance hasta las 10.

—El 23, a las 13, en el Orania, para Brasil, Canarias y Europa, con alcance hasta las 19.

—El 23, a las 7, en el Desecado, para Brasil y Europa, con alcance hasta las 19.

—El 23, a las 8, en el Duca d'Aosta, para Brasil y Europa, con alcance en el puerto hasta las 10 y 45.

—El 23, a las 19, en el Belle Isle, para Brasil y Europa, sin alcance.

MOVIMIENTO DEL PUERTO DE LA CAPITAL

Entradas—

Vapor alemán Cap Polonio, de Hamburgo, en la dársena Norte, con pasajeros y carga general.

Salidas—

Vapor inglés Almanzora, de la dársena Norte, para Hamburgo, con pasajeros y carga.

—Vapor italiano Garibaldi, de la dársena Norte, para Génova, con pasajeros y carga.

Vapores esperados—

Hoy: inglés Halerie, de San Nicolás en el dique A, a completar su carga; id Lord Downshire, de Rosario, en el dique A, a completar su carga; inglés Trevean, de C..., con carbón, en el dock Sur; norteamericano George G. Henry, de Tampico, con carga, en el dock Sur; alemán Antiochia, de Hamburgo, con carga general, en la Boca.

Mañana: italiano Giulio Césare, de Génova, con 1500 pasajeros y carga general, en la dársena Norte; holandés Orania, por la noche, de Amsterdam, con 178 pasajeros y carga general en la dársena Norte; inglés Breyntos de Cardiff, con carbón, en el Riachuelo.

Vapores a salir—

Hoy: inglés Hellenes, del dique 4, para Liverpool, con carga; italiano Clelia C., del dique A, para Hull, con carga; inglés Torr Head, del dique A, para Valparaíso, con carga; alemán Vigo, a las 16, para Hamburgo, con pasajeros y carga; inglés Thamesmede, del dock Sur, para Rosario, a cargar; id Ethelaric, del Riachuelo, para Rosario, a cargar; holandés Alcorak, del dique 3, para Hamburgo, con carga; inglés Archmel, del Riachuelo, para Rosario, a cargar; belga Liege, del dique 1, para Rosario, a cargar; inglés Vasari, del dock Sur, para La Plata y Londres, con carga.

Mañana: italiano Conte Rosso, a las 11, de la dársena Norte, para Génova, con pasajeros y carga.

NAVEGACION FLUVIAL

Vapor a salir hoy—
Para Montevideo, el Ciudad de Montevideo, a las 22 horas.

Vapores a Salir mañana—
Para Asunción, el Lambaré, a las 10 horas.

—Para Montevideo, el Ciudad de Buenos Aires, a las 22 horas.

PUERTO DE LA PLATA

Entradas—
Vapor inglés Cortona, de Buenos Aires, a completar su cargamento.

—Vapor inglés Northway, de la rada, a descargar.

Salidas—
Vapor belga Australier para Amberes, con carga.

—Vapor inglés Telmside, para Londres, con carga.

—Vapor inglés Highland Watch, para Londres, con carga.

A salir hoy—
Vapor inglés Cortona, para Glasgow, con carga.

A salir mañana—
Vapor inglés Highland Pride, para Londres, con pasajeros y carga.

LINEAS DE LA COSTA SUR

Procedente de Punta Arenas y escalas, entró ayer en la dársena Sur, el vapor Asturiano.

—El vapor Atlántico, saldrá el 20 del corriente, para Comodoro Rivadavia, con carga.

—El 19, saldrá de ésta, para Punta Arenas, el José Menéndez, con pasajeros y carga general.

—Con destino a Buenos Aires, salió anteayer de San Antonio Oeste, el vapor Presidente Quintana, con carga.

—Postergó su salida de nuestro puerto, para Punta Arenas, el Comodoro Rivadavia, que debía salir mañana, a las 10.

Zarpará el 31 del corriente.

—El 24 del corriente, saldrá para Desecado, el vapor Madryn, con carga.

MOVIMIENTO DE PAQUETES POSTALES

Vapor inglés Arlanza, saldrá mañana de Southampton, para Buenos Aires.

—Vapor inglés Andes, llegó hoy a Bahía, en viaje del Reino Unido, a Buenos Aires.

—Vapor alemán Antonio Delfino, sale hoy de Hamburgo, para el Río de la Plata.

—Vapor italiano Duca d'Aosta, salió ayer de Santos, en viaje de Génova a Buenos Aires.

—Vapor holandés Flandria, salió de Amsterdam, para Buenos Aires, el 14 de mayo.

—Vapor inglés Highland Piper, salió ayer de Río de Janeiro, para ésta, procedente de Londres.

—Vapor francés Lutetia, es esperado en Río de Janeiro, mañana, procedente de Burdeos.

Llegará aquí el 20 del corriente.

—Vapor francés Massilia, debe llegar hoy a Lisboa, en viaje de ésta, para Burdeos

REMATES

Dorr Mansilla

Charcas 2238

EN OLIVOS, A UNA CUADRA DEL CAMINO AFIRMADO DE LA CAPITAL AL TIGRE

LOTES números 8, 9, 10, 11, 12 y 13 de la manzana E, que forman la esquina de las calles Carlos Pellegrini y Constitución, con frente a la espléndida quinta de Anchorena lindando por el NO., con el magnífico chalet del Sr. Italo Peretti, y a pocas cuadras de las estaciones Olivos, Borges y Mitre, lo que vale decir trenes a todas partes y en todas direcciones.

BASE, $ 2.50 el metro cuadrado, pagaderos en la siguiente forma: 1|3 parte al contado; 1|3 parte a seis meses y 1|3 parte a un año, con garantía hipotecaria sobre los mismos terrenos.

EL DOMINGO 18 DEL CORRIENTE, a las 15 horas, sobre los mismos. SEÑA, 8 o|o. COMISION, 2 o|o.

Más datos, en mis escritorios, Charcas 2238.

19|634 v. 17 mayo

Adolfo Bullrich y Cía.

JUDICIAL — Sin base al mejor postor — en Mar del Plata. 4 lotes Tucumán esquina Matheu. Quinta 269 — lotes 1, 2, 3 y 30 — Manzana A.

El jueves 15 de mayo a las 15 en nuestra casa Av. L. N. Alem 1950.

Orden del señor juez Dr. J. Isaac Arriola, secretaría Dr. Dámaso E. Palacio. Juicio abintestato de Don Félix A. Iriarte. Lote 1: 12 metros 99 por 17 metros 32; superficie 225 metros cuadrados. Lote 2: 8 metros 66 por 17 metros 32; superficie 150 metros cuadrados. Lote 3: 8 metros 66 por 25 metros 98; superficie 225 metros cuadrados. Lote 30: 8 metros 66 por 21 metros 65; superficie 187 metros cuadrados con 50. Exigiremos el 8 0|0 de seña y a cuenta de precio y el 2 0|0 de comisión. — Adolfo Bullrich y Cía.

19|593. v. mayo 15.

Alberto D. Justo

JUDICIAL. — EN LANUS. — Terreno calle F. Llavallol con asfalto, lote 34, manzana 22. 10 metros de frente por 40 de fondo. Base pesos 5.596.80 m|n. Venta por orden del señor juez de 1a. instancia doctor J. I. Arriola, Secretaría del Dr. D. E. Palacio en el juicio por cobro ejecutivo de pesos seguido por el Banco Español del Río de la Plata contra doña Julia Isleño. El sábado 24 de Mayo a las 14 horas sobre el mismo terreno. El lote en venta es de los terrenos conocidos por del Banco Español y dista 2 1|2 cuadras de la Avenida Pavón, con tranvía, etc. 8 o|o de seña y a cuenta de precio. Comisión 2 o|o. Más datos en mis oficinas 25 de Mayo 81.

Buenos Aires, 8 de Mayo de 1924.

— Alberto D. Justo.

19|620 v. mayo 23.

JUDICIAL. — EN LANUS. — Terreno calle Llavallol entre Pavón y calle Uno, lote 30, manzana 4. 10 metros de frente N. por 20 de fondo. Base $ 2.236.68 m|n. Venta por orden del señor juez de 1a. Instancia doctor J. I. Arriola, secretaría del doctor D. E. Palacio en el juicio por cobro ejecutivo de pesos seguido por el Banco Español del Río de la Plata contra don Fermín Grana. El sábado 24 de mayo a las 14 horas sobre el mismo terreno. El lote en venta es de los terrenos conocidos por del Banco Español, dista media cuadra de la Avenida Pavón, con tranvía, etc.

Seña 8 o|o. Comisión 2 o|o. Más datos en mis oficinas 25 de Mayo 81.

Buenos Aires, 8 de Mayo de 1924.

— Alberto D. Justo.

19|621 v. mayo 23.

Rodolfo E. Louit y Cia.

JUDICIAL. — En Lanús. Propiedad Santa Fe 4479, que mide: 8.66 metros de frente; 42.55, por costado S.O. y 42.19 por el N.E. Base $ 2.000, m|legal.

JUDICIAL — En Lanús. Terreno lindero, esquina Santa Fe y Tejedor, que mide: 12.10 metros y 43.66 en sus frentes; 42.55 por costado N. E. y 4.86 por el N.O. Sin base.

El 29 de mayo, a las 15, remataremos sobre los mismos. Orden del señor juez, doctor J. Isaac Arriola, secretaría doctor Dámaso Palacio, en los autos "Goya José contra Carlos Pese". Exigeremos el 8 o|o y 2 o|o de práctica. — Dámaso E. Palacio.

19|629. v. mayo 28.

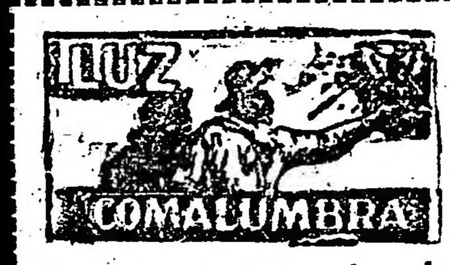

A base de alcohol carburado

LA MAS BRILLANTE Y ECONOMICA QUE SE CONOCE

80 modelos de lámparas de colgar, de pie y para fijar : : : en la pared : : :

Se dan a prueba

Soliciten Catálogos a la

Compañía Argentina de Alumbrado a Alcohol

Defensa 429 — Buenos Aires

"La Inmobiliaria"

Primera Compañía Argentina DE SEGUROS GENERALES

Fundada en 1893

Garantías reales $ 17.181.407.61

Siniestros pagados hasta 30 de Junio de 1923 $ 31.599.046.69

BANQUEROS:

Banco de Italia y Río de la Plata

235 - San Martín - 235

(Edificio propio)

Andrès Corvetto

JUDICIAL — CAMPO EN MENDOZA, 625 hectáreas en el Departamento San Rafael, lote 4 C de la sección 4, del campo conocido por "Agua del Toro". Juez Dr. Padilla, secretaría Dr. Carranza. Juicio: Sociedad "La Ibero Platense con don. Manuel S. Mender. Base, $ 2.135.84.

El martes 27 de mayo, a las 15, en el hall de mi escritorio, Reconquista 331. — Andrés Corvetto.

19|627 v. 25 mayo

Juan P. Oliver

JUDICIAL.—CHALET DE MATERIAL DE ALTOS Y BAJOS en Belgrano, calle Republiquetas entre Holmberg y Plaza, compuesto de 9 habitaciones y dependencias, a 3 cuadras de la estación Saavedra, F. C. C. A., cuyo terreno mide: al frente 30.64 metros; al fondo 25.30 metros, al costado lindando con el ferrocarril 95.30 metros, al otro costado 51.80 y 43.30 metros, o sean en total 2611.33 metros cuadrados. Base 21.636.33 pesos. Acto continuo, remataré, 5 lotes de terreno, contiguos al anterior, Nos. 2, 3, 4, 5 y 6; los 4 últimos con frente a Republiquetas y el No. 2 a Holmberg; los Nos. 3, 4 y 5, miden 10 x 33.30 metros c|uno, o sean 330 metros cuadrados; el No. 2, mide 10 x 38.66, 386.60 metros cuadros. Base 5 pesos por metro; el No. 6 esquina, mide 8.66 x 33.30, 288.37 metros cuadrados. Base. 5.60 el metro. Juez doctor Horacio A. Casco Secretaría Bauzá. Tribunales de La Plata. Juicio "Dominici y Durante. División de condominio". Seña 10 o|o. Comisión 2 o|o.

El jueves 29 de mayo a las 15. Sobre los mismos. Planos y datos al martillero, calle 45 No. 663, La Plata.

Gran Hotel España

de

ALVAREZ SOTO Y Cía.

930 Avda. de Mayo 954

BUENOS AIRES

PROFESIONALES

ABOGADOS

Dr. Andrés Ferreyra (hijo)

ABOGADO

Atiendo personalmente asuntos profesionales en la Capital Federal y Provincia de Buenos Aires

Estudio: LAVALLE 1312

U. Telefónica 3089 y 4240 (Libertad)

Dr. Francisco Beiró

ABOGADO

San Martín 113 U. T. Av. 1939.

Dr. Carlos María Lastra

ABOGADO

AVENIDA DE MAYO 962

U. T. 4040, Rivadavia

Errecart y Leiva

ABOGADOS

Buenos Aires Av. de Mayo 784

Azul Alsina 577

Dr. Eduardo Madariaga

Dr. Bernardo Cuschnier

ABOGADOS

SARMIENTO 459 U. T. 2816, Retiro

Dr. Hipólito Leys

Estudio: TUCUMAN 1381 - U. 3603 Lib.

Dr. Luis C. García

ABOGADO

Avenida de Mayo 769

U. Telef. 7370 (Avenida)

ESCRIBANOS

Héctor Bergalli

ESCRIBANO NACIONAL

Cangallo 318 U. T. Av. 6460

Juan Baldana y Esteban G. Iribarne

ESCRIBANOS PUBLICOS

Con Registro de Contratos Nacional y Provincial

Oficinas: Avenida de Mayo 784. U. Telef. 0609, Libertad. — Banco Hipotecario Nacional, 25 de Mayo 245.

INGENIEROS

Ingeniero Alejandro de Ortúzar

Victoria 571 U. T. Av. 0835

MEDICOS

Dr. Berenguer

Profesor suplente de vías urinarias de la Facultad de Medicina. Riñón, prostata, vejiga, uretra y venéreas. — Horas de consulta: de 15 a 19.

ESMERALDA 455, 2o. piso.

Dr. Arturo Schnaibel

Jefe de la salla 11a. del Hospital Militar

Consultas de 15 a 17.—CALLAO 481, II.

U. T. 3821, Libertad

Dr. Juan Ramón Beltrán

MEDICO

Echeverría 1606

U. T. Belgrano 0423

VIAS URINARIAS, PIEL Y AVARIOSIS

Dres. Dorruci y Artola

CONSULTAS DE 14 a 16

Suipacha 588, 1er. piso

Edictos judiciales

Por disposición del señor juez de 1a. instancia en lo civil de la Capital de la República, doctor don J. Isaac Arriola, se cita y emplaza por el término de treinta días, a contar desde la primera publicación del presente, a todos los que se consideren con derecho a los bienes dejados por fallecimiento de don ANTONIO PESSAGNO o PESSANO, ya sea como herederos o acreedores, para que dentro de dicho término, comparezcan por ante su juzgado y secretaría del que suscribe, a deducir sus acciones en forma, bajo apercibimiento de lo que hubiere lugar por derecho. — Buenos Aires, mayo 12 de 1924. — Juan Carlos Fox, secretario. 19|635 v. jun. 13

Por disposición del señor juez de primera instancia en lo civil de la Capital de la República, doctor J. Isaac Arriola, se hace saber por el término de tres días, a contar desde la primera publicación del presente, a los acreedores de la sucesión concursada de don NICANDRO DIAZ, que el síndico del mismo doctor Alfredo E. Koch, ha presentado el estado de distribución de créditos, el que se encuentra de manifiesto en secretaría a disposición de los interesados, con prevención de que si no fuera observado, será aprobado. — Buenos Aires, mayo trece de 1924. — B. del Castillo Quesada, secretario. 19|636 v. mayo 17.

Por disposición del señor Juez de Comercio de esta Capital doctor Alfredo Labougle, Secretaría del doctor Ricardo S. Curutchet, se hace saber por tres días que en la adjudicación de bienes de los señores MISSAGLIA Y CIA. se ha señalado la audiencia del día 16 del corriente mes a las 15 horas, a fin de que tenga lugar la reunión de acreedores, para que procedan a designar síndico en reemplazo del fallecido, señor Benavente. — Buenos Aires, mayo 8 de 1924. Ricardo S. Curutchet. 19|630 V.-15-M.

El señor juez de 1a. instancia en lo civil de la Capital de la República, doctor don Martín Abelenda, ha dispuesto se cite, llame y emplace por el término de treinta días, contados desde la primera publicación del presente, a todos los que se consideren con derecho a los bienes dejados por don CARLOS PATRUCHI, ya sean como herederos o acreedores, para que dentro de dicho término comparezcan a deducir sus acciones en forma, por ante su juzgado y secretaría del que suscribe, bajo apercibimiento de lo que hubiere lugar por derecho. — Buenos Aires, mayo tres de 1924. —Carlos G. Marín, secretario. 19|624 v. jun. 5.

El señor juez de 1a. instancia en lo civil de la Capital de la República, doctor don Juan Luis Ferrarotti, ha dispuesto se cite llame y emplace por el término de treinta días, contado sdesde la primera publicación del presente a todos los que se consideren con derecho a los bienes dejados por don ANDRES HERMENEGILDO BOERO, ya sean como herederos o acreedores para que dentro de dicho término comparezcan a deducir sus acciones en forma, por ante su juzgado y secretaría del que suscribe, bajo apercibimiento de lo que hubiere lugar por derecho. — Buenos Aires, abril 30 de 1924. — Héctor Olmedo Cortés, secretario. 19|618 v. junio 7.

Por disposición del señor juez de 1a. instancia en lo civil de la Capital de la República, doctor don J. Isaac Arriola, se cita y emplaza por el término de treinta días, a contar desde la primera publicación del presente, a todos los que se consideren con derecho a los bienes dejados por fallecimiento de don HONORIO ZABALA, ya sea como herederos o acreedores, para que dentro de dicho término, comparezcan por ante su juzgado y secretaría del que suscribe, a deducir sus acciones en forma, bajo apercibimiento de lo que hubiere lugar por derecho. — Buenos Aires, mayo dos de 1924. — B. del Castillo Quesada, secretario. 19|604 v. junio 4.

El señor juez de 1a. instancia en lo civil de la Capital de la República, doctor don Martín Abelenda, ha dispuesto se cite, llame y emplace por el término de treinta días, contados desde la primera publicación del presente, a todos los que se consideren con derecho a los bienes dejados por doña LUCIANA o LUCIA ETCHEBEST DE MENDITEGUY, ya sean como herederos o acreedores, para que dentro de dicho término comparezcan a deducir sus acciones en forma, por ante su juzgado y secretaría del que suscribe, bajo apercibimiento de lo que hubiere lugar por derecho. — Buenos Aires, mayo 7 de 1924.—Eduardo Rojas, secretario. 19|617 v. jun. 6.

El señor juez de 1a. instancia en lo civil de la Capital de la República doctor don Juan Luis Ferrarotti, ha dispuesto se cite, llame y emplace por el término de treinta días, contados desde la primera publicación del presente a todos los que se consideren con derecho a los bienes dejados por don PEDRO VERDUGO ALBA y LUISA SANCHEZ DE VERDUGO, ya sean como herederos o acreedores para que dentro de dicho término comparezcan a deducir sus acciones en forma, por ante su juzgado y secretaría del que suscribe, bajo apercibimiento de lo que hubiere lugar por derecho. — Buenos Aires, abril 28 de 1924. —Enrique A. Peña, secretario. 19|609 v. jun. 5

Por disposición del señor juez de 1a. instancia en lo civil de la Capital de la República, doctor don J. Isaac Arriola, se cita y emplaza por el término de treinta días, a contar desde la primera publicación del presente, a todos lós que se consideren con derecho a los bienes dejados por fallecimiento de don HONORIO ZABALA, ya sea como herederos o acreedores, para que dentro de dicho término, comparezcan por ante su juzgado y secretaría del que suscribe, a deducir sus acciones en forma, bajo apercibimiento de lo que hubiere lugar por derecho. — Buenos Aires, mayo 2 de 1924.—R. del Castillo Quesada, secretario. 19|604-v. junio 4.

El señor juez de 1a. instancia en lo civil de la Capital de la República, doctor don Martín Abelenda, ha dispuesto se cite, llame y emplace por el término de treinta días contados desde la primera publicación del presente, a todos los que se consideren con derecho a los bienes dejados por don LUIS GIUDICI o GIUDICE LUISA AMBROSINI de GIUDICI o GUIDICE, ANA o LUISA ANA GIUDICI o GIUDICE de LANA y SEVERINO LANA, ya sean como herederos o acreedores, para que dentro de dicho término comparezcan a deducir sus acciones en forma, por ante su juzgado y secretaría del que suscribe, bajo apercibimiento de lo que hubiere lugar por derecho. — Buenos Aires, abril 18 de 1924. — Doctor Carlos G. Marín, secretario. 19|524 v. mayo 10.

El señor juez de 1a. instancia en lo civil de la Capital de la República, doctor Vedia y Mitre ha dispuesto se cite, llame y emplace por el término de treinta días contados desde la primera publicación del presente, a todos los que se consideren con derecho a los bienes dejados por doña CRISTINA REBECA o CRISTINA del VISO de VERNET AMADEO, ya sean como herederos o acreedores, para que dentro de dicho término comparezcan a deducir sus acciones en forma por ante su juzgado y secretaría del que suscribe bajo apercibimiento de lo que hubiere lugar por derecho. — Buenos Aires, marzo 14 de 1924. — Doctor Miguel Echegaray, secretario. 19|546 v. mayo 15.

El señor juez de 1a. instancia en lo civil de la Capital de la República, doctor don Martín Abelenda, ha dispuesto se cite, llame y emplace por el término de treinta días, contados desde la primera publicación del presente, a todos los que se consideren con derecho a los bienes dejados por doña JUANA GERONI de CASALIS, JUAN CASALIS y RAQUEL CASALIS, ya sean como herederos o acreedores, para que dentro de dicho término comparezcan a deducir sus acciones en forma, por ante su juzgado y secretaría del que suscribe, bajo apercibimiento de lo que hubiere lugar por derecho. — Buenos Aires, marzo 25 de 1924. — Dr. Eduardo Rojas, secretario. 19|541 v. mayo 15.

El señor juez de 1a. instancia en lo civil de la Capital de la República doctor don Juan Luis Ferrarotti, ha dispuesto se cite, llame y emplace por el término de treinta días, contados desde la primera publicación del presente a todos los que se consideren con derecho a los bienes dejados por don REMO FIORONI, ya sean como herederos o acreedores para que dentro de dicho término comparezcan a deducir sus acciones en forma, por ante su juzgado y secretaría, bajo apercibimiento de lo que hubiere lugar por derecho — Buenos Aires, abril 25 de 1924. — Doctor Alfredo Persiani, secretario. 19|581 v. mayo 28.

El señor juez de 1a. instancia en lo civil de la Capital de la República doctor don Juan Luis Ferrarotti, ha dispuesto se cite, llame y emplace por el término de treinta días, contados desde la primera publicación del presente a todos los que se consideren con derecho a los bienes dejados por don FRANCISCO EMILIO BERGMANN o EMILIO BERGMANN, ya sean como herederos o acreedores para que dentro de dicho término comparezcan a deducir sus acciones en forma, por ante su juzgado y secretaría del que suscribe, bajo apercibimiento de lo que hubiere lugar por derecho. — Buenos Aires, abril 28 de 1924. — Doctor Enrique Aranda, secretario. 19|582 v. mayo 28.

El señor juez de 1a. instancia en lo civil de la Capital de la República, doctor don Martín Abelenda, ha dispuesto se cite, llame y emplace por el término de treinta días, contados desde la primera publicación del presente, a todos los que se consideren con derecho a los bienes dejados por don SCHNITZLER JULIO, ya sean como herederos o acreedores, para que dentro de dicho término comparezcan a deducir sus acciones en forma, por ante su juzgado y secretaría del que suscribe, bajo apercibimiento de lo que hubiere lugar por derecho. — Buenos Aires, abril 28 de 1924. 19|584 v. mayo 28.

Por disposición del señor juez de 1a. instancia en lo civil, doctor Marcos A. Figueroa, se llaman y emplazan a todos los que se consideren con derecho a los bienes quedados por fallecimiento de don GERARDO PALO, ya sean como herederos o acreedores, para que en el término de treinta días, deduzcan su acción en forma por ante S. S. y secretaría a cargo del que suscribe: bajo apercibimiento de lo que hubiere lugar. — Buenos Aires, abril 8 de 1924. — Doctor José Cúneo, secretario. 19|552 v. mayo 17.

Por disposición del señor juez de 1a. instancia en lo civil de la Capital de la República, doctor don J. Isaac Arriola, se cita y emplaza por el término de treinta días, a contar desde la primera publicación del presente, a todos los que se consideren con derecho a los bienes dejados por fallecimiento de doña MARGARITA MOONEY de MORGAN, ya sean como herederos o acreedores, para que dentro de dicho término, comparezcan por ante su juzgado y secretaría del que suscribe, a deducir sus acciones en forma, bajo apercibimiento de lo que hubiere lugar por derecho. — Buenos Aires, febrero 23 de 1924. — Doctor Enrique A. Saguier, secretario. 19|554 v. mayo 17.

El señor juez de 1a. instancia en lo civil de la Capital, doctor Marcos A. Figueroa ha dispuesto se cite, llame y emplace por el término de treinta días contados desde la primera publicacin del presente a todos los que se consideren con derecho a los bienes dejados por ANA MARIA NICORA de CASTELLINI y FORTUNATO CASTELLINI, ya sean como herederos o acreedores, para que dentro de dicho término comparezcan a deducir sus acciones en forma por ante su juzgado y secretaría del suscripto, bajo apercibimiento de lo que hubiere lugar por derecho. — Buenos Aires, abril 21 de 1924. — Doctor José F. Oderigo, secretario. 19|561 v. mayo 22.

El señor juez de primera instancia en lo civil de la Capital de la República, doctor don Martín Abelenda, ha dispuesto se cite, llame y emplace por el término de treinta días, contados desde la primera publicación del presente, a todos los que se consideren con derecho a los bienes dejados por don FELIPE MARTIN, ya sean como herederos o acreedores, para que dentro de dicho término comparezcan a deducir sus acciones en forma, por ante su juzgado y secretaría del que subscriba bajo apercibimiento de lo que hubiera lugar por derecho. — Buenos Aires, abril diez de 1924. — Dr. Napolen Paz (hijo). — Secretario. 19|565 v. 23 mayo

Por disposición del señor juez de 1a. instancia en lo civil, doctor Marcos A. Figueroa se llaman y emplazan a todos los que se consideren con derecho a los bienes dejados por fallecimiento de doña MARGARITA MUNETTI de TAMBUSSI, ya sean como herederos o acreedores, para que en el término de treinta días, deduzcan su acción en forma por ante S. S. y secretaría a cargo del que suscribe: bajo apercibimiento de lo que hubiere lugar. — Buenos Aires, abril 23 de 1924. — Doctor Luis Quirno Costa, secretario. 19|569 v. mayo 24.

Por disposición del señor juez de primera instancia en lo civil, Dr. Marcos A. Figueroa, se llaman y emplazan a todos los que se consideren con derecho a los bienes dejados por fallecimiento de doña MARTINA ROMERO, ya sean como herederos o acreedores, para que en el término de treinta días, deduzcan su acción en forma por ante S. S. y secretaría a cargo del que suscribe, bajo apercibimiento de lo que hubiere lugar. — Buenos Aires, abril 24 de 1924. — Luis Quirno Costa, secretario. 19573 v. 25 mayo.

Por disposición del señor juez de primera instancia en lo civil, Dr. Marcos A. Figueroa, se llaman y emplazan a todos los que se consideren con derecho a los bienes dejados por fallecimiento de doña ANGELA VOLPENTESTA DE CAIRO, ya sean como herederos o acreedores, para que en el término de treinta días, deduzcan su acción en forma por ante S. S. y secretaría a cargo del que suscribe, bajo apercibimiento de lo que hubiere lugar. — Buenos Aires, abril 24 de 1924. — Luis Quirno Costa, secretario. 19|577 v. 25 mayo.

El señor juez de primera instancia en lo civil de la Capital de la República, doctor don Marcos A. Figueroa, ha dispuesto se cite, llame y emplace por el término de treinta días, contados desde la primera publicación del presente, a todos los que se consideren con derecho a los bienes dejados por ELISARDO o ELIZARDO GONZALEZ, ya sean como herederos o acreedores, para que dentro de dicho término comparezcan a deducir sus acciones en forma por ante su juzgado y secretaría del que suscribe, bajo apercibimiento de lo que hubiere lugar por derecho. — Buenos Aires, abril 8 de 1924. — Doctor Alberto G. Oderigo, secretario. 19|572 v. 25 mayo.

Por disposición del señor juez de 1a. instancia en lo civil, doctor Marcos A. Figueroa se llaman y emplazan a todos los que se consideren con derecho a los bienes dejados por fallecimiento de doña ANGELA COMANDI de LANNES, ya sean como herederos o acreedores, para que el término de treinta días, deduzcan su acción en forma por ante S. S. y secretaría a cargo del que suscribe; bajo apercibimiento de lo que hubiere lugar. — Buenos Aires, abril 23 de 1924. — Doctor Luis Quirno Costa, secretario. 19|583 v. mayo 28.

El señor juez de primera instancia en lo civil de la Capital doctor Marcos A. Figueroa, ha dispuesto se cite, llame y emplace por el término de treinta días, contados desde la primera publicación del presente, a todos los que se consideren con derecho a los bienes dejados por ANGEL ESTEBAN RAMOS, ya sean como herederos o acreedores, para que dentro de dicho término comparezcan a deducir sus acciones en forma por ante su juzgado y secretaría del suscripto, bajo apercibimiento de lo que hubiere lugar por derecho. — Buenos Aires, abril 23 de 1924. — Doctor José F. Oderigo, secretario. 19|587 v. 29 mayo.

Por disposición del señor juez de primera instancia en lo civil de la Capital de la República, doctor don J. Isaac Arriola, se cita y emplaza por el término de treinta días, a contar desde la primera publicación del presente, a todos los que se consideren con derecho a los bienes dejados por fallecimiento de don EUGENIO GRIFFI, ya sea como herederos o acreedores, para que dentro de dicho término comparezca por ante su juzgado y secretaría del que suscribe, a deducir sus acciones en forma, bajo apercibimiento de lo que hubiere lugar por derecho. — Buenos Aires, abril 12 de 1924. — Dr. B. del Castillo Quesada, secretario. 19|590 v. 29 mayo.

El señor juez de 1a. instancia en lo civil de la Capital de la República, doctor don Martín Abelenda, ha dispuesto se cite, llame y emplace por el término de treinta días, contados desde la primera publicación del presente, a todos los que se consideren con derecho a los bienes dejados por don CARLOS FEDERICO FUNCK o CARLOS FUNCK, ya sean como herederos o acreedores, para que dentro de dicho término comparezcan a deducir sus acciones en forma, por ante su juzgado y secretaría del que suscribe, bajo apercibimiento de lo que hubiere lugar por derecho. — Buenos Aires, mayo 1o. de 1924. — José C. Miguens, secretario. 19|594 v. mayo 31.

Por disposición del señor juez de 1a. instancia en lo civil de la Capital de la República, doctor don J. Isaac Arriola, se cita y emplaza por el término de treinta días, a contar desde la primera publicación del presente, a todos los que se consideren con derecho a los bienes dejados por fallecimiento de don Juan o Juan Bautista Paravicini y Adela Breni o Brenni, ya sea como herederos o acreedores, para que dentro de dicho término, comparezcan por ante su juzgado y secretaría del que suscriba, a deducir sus acciones en forma, bajo apercibimiento de lo que hubiere lugar por derecho. — Buenos Aires, abril 4 de 1924.— Ricardo Bollini, secretario. 19|595 v. junio 1o.

El señor juez de primera instancia en lo civil de la Capital de la República, doctor don Martín Abelenda, ha dispuesto se cite, llame y emplace por el término de treinta días, contados desde la primera publicación del presente, a todos los que se consideren con derecho a los bienes dejados por doña ZULEMA ANA LETICIA o ZULEMA ENA LETICIA o ZULEMA FRANDINA Y LEONARDI, ya sean como herederos o acreedores, para que dentro de dicho término comparezcan a deducir sus acciones en forma, por ante su juzgado y secretaría del que suscribe, bajo apercibimiento de lo que hubiere lugar por derecho. — Buenos Aires, abril 24 de 1924. — Dr. Eduardo Rojas, secretario. 19|597 v. jun. 2.

El señor juez de primera instancia en lo civil de la Capital de la República, doctor don Martín Abelenda, ha dispuesto se cite, llame y emplace por el término de treinta días, contados desde la primera publicación del presente, a todos los que se consideren con derecho a los bienes dejados por don GERONIMO AGOSTINI, ya sean como herederos o acreedores, para que dentro de dicho término comparezcan a deducir sus acciones en forma, por ante su juzgado y secretaría del que suscribe, bajo apercibimiento de lo que hubiere lugar por derecho. — Buenos Aires, abril 22 de 1924. — Dr. Eduardo Rojas, secretario. 19|601 v. 2 jun.

El señor juez de primera instancia en lo civil de la Capital, doctor Marcos A. Figueroa, ha dispuesto se cite, llame y emplace por el término de treinta días, contados desde la primera publicacin del presente, a todos los que se consideren con derecho a los bienes dejados por doña CLARA LOUISE HENRIETTE BILS DE ZIEGLER ya sean como herederos o acreedores, para que dentro de dicho término comparezcan a deducir sus acciones en forma por ante su juzgado y secretaría del suscripto, bajo apercibimiento de lo que hubiere lugar por derecho. — Buenos Aires, abril 21 de 1924. — Dr. José F. Oderigo, secretario. 19|596 v. 2 jun.

El señor juez de primera instancia en lo civil de la Capital, doctor Marcos A. Figueroa, ha dispuesto se cite, llame y emplace por el término de trienta días, contados desde la primera publicacin del presente, a todos los que se consideren con derecho a los bienes dejados por AQUILES o AQUILES ALEJANDRO SCATTINI y MARIA o JOSEFINA MARIA LOCATELLI DE SCATTINI, ya sean como herederos o acreedores, para que dentro de dicho término comparezcan a deducir sus acciones en forma por ante su juzgado y secretaría del suscripto, bajo apercibimiento de lo que hubiere lugar por derecho.— Buenos Aires, abril 22 de 1924. — Doctor José F. Oderigo, secretario. 19|599 v. 2 jun.

Por disposición del señor juez de 1a. instancia en lo civil de la Capital de la República, doctor don J. Isaac Arriola, se cita y emplaza por el término de treinta días, a contar desde la primera publicación del presente, a todos los que se consideren con derecho a los bienes dejados por fallecimiento de don MARIANO JUAN o JUAN GUALBERTO MARIANO PEREYRA, ya sea como herederos o acreedores, para que dentro de dicho término, comparezcan por ante su juzgado y secretaría del que suscribe, a deducir sus acciones en forma, bajo apercibimiento de lo que hubiere lugar por derecho. — Buenos Aires, mayo 3 de 1924.—Juan Carlos Fox, secretario. 19|603 v. jun. 4.

El señor juez de 1a. instancia en lo civil de la Capital de la República, doctor don Martín Abelenda, ha dispuesto se cite, llame y emplace por el término de treinta días, contados desde la primera publicación del presente, a todos los que se consideren con derecho a los bienes dejados por doña MARIANA KANE, ya sean como herederos o acreedores, para que dentro de dicho término comparezcan a deducir sus acciones en forma, por ante su juzgado y secretaría del que suscribe, bajo apercibimiento de lo que hubiere lugar por derecho. — Buenos Aires, mayo 2 de 1924. —Napoleón Paz (hijo), secretario. 19|602-junio 4.

Por disposición del señor juez de primera instancia en lo Comercial de la Capital Federal, doctor Dimas González Gowland, se hace saber a los acreedores del concurso de LISANDRO RUEDA, el siguiente edicto: Buenos Aires, abril 18 de 1923. Autos y vistos: Estando justificados por las constancias de autos los extremos exigidos por la ley declárase en estado de quiebra a LISANDRO RUEDA. Nómbrase contador a don Ricardo Cermesoni, a quien le ha correspondido según el sorteo practicado en este acto ante el actuario. Fíjase como fecha provisoria de la cesación de pagos el día del protesto: líbrese oficio al señor director de Correos para que retenga y remita al contador nombrado la correspondencia epistolar y telegráfica del fallido, que deberá ser abierta en su presencia o por el juez en su ausencia, a fin de entregarle la que fuere puramente personal; intímese a todos los que tengan bienes y documentos del fallido para que los pongan a disposición del contador, bajo as penas y responsabilidades que corresponden: se prohibe hacer pagos o entrega de efectos al fallido, so pena a los que lo hicieren, de no quedar exonerados, en virtud de dichos pagos y entregas, de las obligaciones que tengan pendientes en favor de la masa; procédase por el actuario y el contador nombrado a la ocupacin, bajo inventario, de todos los bienes y pertenencias del fallido; líbrense los oficios del caso a los señores jueces de comercio y a la Oficina de Embargos e Inhibiciones para que anote la que se decreta contra el falido y oficio al señor agente fiscal. Publíquense edictos por seis días en los diarios "Boletín Judicial" y LA EPOCA, haciendo saber este auto y convocando a los acreedores a junta de verificación de créditos, que tendrá lugar en la Sala de Audiencias del Juzgado, el día 19 de noviembre a las 14 horas. Se señalan para notificaciones en secretaría los días lunes y jueves, o el siguiente hábil, si alguno de estos fuere feriado. Rep. la foja. — D. González Gowland. — Ante mí: F. A. García. — La audiencia señalada ha sido postergada para el día 20 de mayo, a las 14 horas. — Buenos Aires, mayo 8 de 1924. — F. A. García, secretario. 19|625 v. mayo 15.

ANALISIS LABORATORIO Y FARMACIA Abierto día y noche

Suipacha 471

Doctores NELSON

SECRETAS - URINARIAS - PIEL

Dr. Sarraceni - Especialista

Cura rápida de uretritis — Gota Militar — Estrechez — Ulceras — Debilidad — Cura de la AVARIOSIS con aplicación sin dolor alguno.

606-914 CORRIENTES 1777 9 a 11 y de 14 a 20

Dr. Enrique T. Susini

CERRITO 1243

Especialista de la A. P. Ex asistente de las clínicas Najenv, Wotnian, de Viena. De regreso de Europa ha abierto su consultorio: Nariz, garganta y oídos. Enfermedades de la voz y la palabra

Doctor A. Agudo Avila

MEDICO

Sarmiento 1080

Dr. Mario H. Bortagaray

Médico del Hospital de Niños

Horas de consulta: de 13 a 16

MAIPU 529 31 Retiro 0503

REMATADORES

Del Valle y Rodríguez

Avenida de Mayo 769, 5o. piso

U. T. 7370 Avenida

SE AVISA A LOS QUE TENGAN RESTOS en el Cementerio del Norte, Sción. San Antonio A. No. 81, S. 1-2-3, Bóveda de Baruti, que deben retirarlos dentro de 9 días a partir desde la fecha, de lo contrario serán cremados y sus cenizas colocadas en el osario. 19|628 v. mayo 17.

de JUAN JOSE FRUGONI

Lucha en el Parlamento

(Edición de 10 cuadernos)

EN ESTA SEMANA APARECERA EL PRIMER CUADERNO

PRECIO: 0.20

Para franqueo 0.05

Pedidos a esta Administración

LICITACIONES

INTENDENCIA MUNICIPAL DE PELLEGRINI

Aviso de licitación

Llámase a licitación pública por el termino de treinta días a contar desde la fecha, para la instalación de una usina eléctrica para el suministro de luz pública y privada en el pueblo de José María Blanco (Tres Lomas) de conformidad con el pliego de bases y condiciones que se encuentran a disposición de los interesados en la secretaría de esta Intendencia.

Las propuestas serán abiertas en la casa municipal el día 1o. de Junio próximo a las 14 horas en presencia de los interesados que concurran al acto, pudiendo esta municipalidad aceptar la propuesta más conveniente o rechazarlas todas. — Pellegrini, abril 30 de 1924.

Victorino Guarrochena, Intend. Municipal. — Marcos Albarracín, secretario contador.

19|591 v. mayo 31.

MUNICIPALIDAD DE ROSARIO

LICITACION

Por disposición del señor Intendente Municipal, Dr. Emilio Cardarelli, llámase a licitación pública para la contratación de los trabajos de adoquinado de granito común o granitullo y cordones martelinados con base de doce centímetros de concreto de piedra o cascote de ladrillos colorados y cal hidraúlica portland y arena en las calles y de conformidad a lo estipulado en la Ordenanza No. 31 del H. Consejo Deliberante fecha 28 de diciembre de 1923.

La licitación tendrá lugar en la secretaría de la Intendencia el 5 de Julio próximo a las 10 horas, debiendo las propuestas ser presentadas en sobre cerrado y lacrado y escritas o acompañadas de un sello Municipal de cincuenta pesos.

El pliego de condiciones obra en la Mesa de Entradas de la Intendencia para su consulta por los interesados.

Rosario, Mayo 6 de 1924.—El Secretario.

19|610 v. julio 4.

Ministerio de Gobierno, Justicia y Culto

SANTA FE

Habiendo comunicado la H. Cámara de Diputados, que en su sesión preparatoria celebrada el 29 de marzo próximo pasado, se resolvió el rechazo del diploma del señor diputado electo por el Departamento Caseros, don José G. Bertotto.

El Gobernador de la Provincia, decreta:

Artículo 1o.—Convócase a los electores del Departamento Caseros a fin de que el día domingo quince de junio próximo, procedan a elegir un representante a la H. Cámara de Diputados, por el periodo que debe terminar el 31 de marzo de mil novecientos veintiocho.

Art. 2o. — El presente decreto será publicado en la forma determinada por el artículo 18, incio 3o., de la Ley Electoral en vigencia.

Art. 3o.—Comuníquese y dése al Registro Oficial.

Santa Fe, mayo 10 de 1924.

ALDAO,

Luis M. Urdaniz.

19|633 v. jn. 15

Provincia de Buenos Aires

MINISTERIO DE OBRAS PUBLICAS DE LA PROVINCIA DE BUENOS AIRES

DIRECCION GENERAL

División de Puentes y Caminos

Llámase nuevamente a licitación pública por el termino de quince días para la ejecución de las obras de reparación de los terraplenes de acceso al puente situado sobre el Río Samborombón, entre los kilómetros 85 y 87.500 del camino general de Chascomús a Barracas.

El presupuesto y pliego de bases y condiciones se hallan a disposición de los interesados, en la División de Puentes y Caminos, calle 7 No. 1175, de esta ciudad, todos los días hábiles, durante las horas de oficina.

Las propuestas se abrirán el día 22 de mayo próximo, a las 15 horas, en el despacho del Director de Puentes y Caminos y en presencia de los interesados que concurran al acto.

La Plata, abril 30 de 1924. — (Firmado): Aníbal E. Giraldez, Secretario General.

19|597 v. mayo 17.

MINISTERIO DE OBRAS PUBLICAS DE LA PROVINCIA DE BUENOS AIRES

Dirección General. División de Arquitectura y Construcción de Edificios

Llámase a licitación por el término de quince días, para las obras de reparación en la vereda que circunda el edificio de la antigua Estación y reposición de vidrios en las marquesinas del mismo edificio, que dan sobre las calles 49 y 50, de esta ciudad.

El presupuesto y pliego de bases y condiciones se hallan a disposición de los interesados en la División de Arquitectura y Construcción de Edificios, calle 7, núm. 1175, de esta ciudad, todos los días hábiles durante las horas de oficina.

Las propuestas se abrirán el día veintisiete del corriente mes, a las catorce horas, en el despacho del Director de Arquitectura y en presencia de los interesados que concurran al acto.

La Plata, mayo 6, de 1924. — Aníbal E. Giráldez, Secretario General.

19|613. v Mayo 21.

MINISTERIO DE OBRAS PUBLICAS DE LA PROVINCIA DE BUENOS ARES

Dirección general división de Arquitectura y Construcción de Edificios

Llámase nuevamente a licitación pública por el término de quince días, para la construcción de un edificio destinado al Internado de la Chacra Experimental de Patagones.

El presupuesto y pliego de bases y condiciones se hallan a disposición de los interesados, en la División de Arquitectura y Construcción de Edificios, calle 7 No. 1175, de esta ciudad, todos los días hábiles, durante las horas de oficina.

Las propuestas se abrirán el día treinta del corriente mes, a las catorce horas, en el despacho del Director de Arquitectura y en presencia de los interesados que concurran al acto.

La Plata, mayo 8 de 1924. — (Firmado) Aníbal E. Giraldez, secretario general.

19|622. v. mayo 23.

MINISTERIO DE GOBIERNO DE LA PROVINCIA DE BUENOS AIRES

Aviso de licitación

Llámase a licitación pública por el término de quince días a contar desde la fecha, paar la provisión de víveres, medicamentos y artículos destinados al abastecimiento de las Cárceles, Asilos y Cuerpos de Policía, durante el 2o. semestre del año en curso, de acuerdo en un todo con el pliego de bases y condiciones que estará a disposición de los interesados en este Ministerio e Intendencia General de Suministros. Las propuestas deberán presentarse en el despacho del suscripto, el día 24 del corriente, a las horas y su apertura tendrá lugar en esa oportunidad con intervención del señor Escribano Mayor de Gobierno y en presencia de los interesados que concurran al acto. — La Plata, 14 de mayo de 1924. — Faustino J. Legón, Oficial Mayor.

19|632 v. mayo 29.

DIRECCION GENERAL DE RENTAS DE LA PROVINCIA

Aviso de licitación

De conformidad con la autorización conferida por el P. E., se ha resuelto llamar a licitación pública y a propuesta cerrada, para la provisión de mostradores, tabiques, bancos, etc., que son necesarios a la Oficina de Recaudación de la Capital, ubicada en la calle 50 entre 6 y 7, donde podrán los interesados tomar conocimiento de las bases y condiciones de la licitación.

Las propuestas serán abiertas en el despacho de la Dirección de Rentas, en presencia del Director General, de un Contador Fiscal y de las personas que concurran al acto, que se realizará el día viernes 16 de Mayo corriente a las quince horas. — Emilio N. Grau, Director General de Rentas.

19|618 v. mayo 15.

F. C. PROVINCIAL DE LA PLATA AL MERIDIANO V

Llámase a licitación por el término de 15 días, para la provisión de cinco mil toneladas de conchilla para balasto de vías.

El pliego de bases y condiciones estará a disposición de los interesados quienes podrán solicitarlo en las Oficinas de la Superintendencia (calle 53 núm. 516, La Plata), todos los días hábiles de 14 a 17 horas, con excepción de los sábados que será de 9 a 11 horas.

La apertura de propuestas tendrá lugar en acto público en presencia de los interesados y por ante el señor Escribano Mayor de Gobierno, el día 20 de mayo de 1924, a la hora catorce en la Gerencia del Ferrocarril, Estación La Plata. — La Plata, mayo 5 de 1924. — Raúl de la Serna, secretario.

19|607 v. mayo 19.

F. C. PROVINCIAL DE LA PLATA AL MERIDIANO V

Llámase a licitación por el término de 15 días para el arrendamiento de un galpón de zinc de 100 metros de largo por 20 metros de ancho, en la Estación La Plata para depósito de cereales.

El pliego de bases y condiciones estará a disposición de los interesados quienes podrán solicitarlo en las Oficinas de la Superintendencia (calle 53 núm. 516, La Plata), todos los días hábiles de 14 a 17 horas, con excepción de los sábados que será de 9 a 11 horas.

La apertura de propuestas tendrá lugar en acto público en presencia de los interesados y por ante el señor Escribano Mayor de Gobierno el día 19 de mayo de 1924, a la hora catorce en la Gerencia del Ferrocarril, Estación La Plata. — La Plata, mayo 5 de 1924. — Raúl de la Serna, secretario

19|608-v. mayo 19.

BANCOS

BANCO EL HOGAR ARGENTINO — FUNdado en septiembre de 1899

Capital realizado . . $ 49.834.580.—

Reservas 10.925.515.35

Acuerdo préstamos hipotecarios y para construcciones. Vendo propiedades con facilidades de pago. Recibe depósitos a plazo fijo y en Caja de Ahorros. — Casa matriz: Avenida de Mayo 886. Bs. Aires.— Sucursales: Rosario de Santa Fe, Córdoba, Bahía Blanca, La Plata. — Diciembre de 1923. — A. Melián, Director gerente.

BANCO DE LONDRES Y AMERICA DEL SUD antes Banco de Londres y Río de la Plata y Banco de Londres y Brasil (Ahora fusionados)

Capital pagado y fondo de reserva . . . . £ 7.140.000

Casa matriz: 7 Princes Street, Londres. E. C. 2 — Sucursal 7, Tokenhouse Yard, London E. C. 2.

Sucursal en Buenos Aires: Bartolomé Mitre 399—Bartolomé Mitre 402

París, Amberes, Lisboa, Oporto, Argentina, Brasil, Chile, Uruguay, Paraguay y Colombia. Agencias en Nueva York, Manchester y Bradfor

Agentes en todas partes del mundo. Afiliado al Lloyds Bank Limited.

Abona anual:	Papel
Por depósitos a plazo fijo de 3 meses	2 ½ %
Por depósitos a plazo fijo de 6 meses	3 %
Por depósitos en Caja de Ahorros hasta $ 10.000 c|legal después de 60 días	3 %

Buenos Aires, enero 1o. de 1924.

BANCO FRANCES DEL RIO DE LA PLATA — Reconquista 157. — Sucursales: Rosario de Santa Fe, Bahía Blanca, Chilvicoy. Agencia: calle Rivadavia 2577. U. T. 5410 (Avenida). C. T. 3529 (Central).

Capital autorizado . $ 20.000.000.— os. realizado . . . . 14.000.000.— „

Reservas . . . . . . 1.705.843.50 „

Se abona: Por depósitos en curso legal:

En Cuenta Corriente . . . . 1 %

En Caja de Ahorros hasta pesos 10.000 c|l. después de

A plazo fijo . . . . Convenc.

Se cobra:

Por adelantos en Cuenta Corriente y descuentos de pagarés de comercio y letras . . . . . Convenc.

Buenos Aires, enero 1o. de 1924. — El Gerente.

Teatros y Cinematógrafos

El festival de hoy en el Victoria

Como lo hemos anunciado con antelación, tendrá lugar hoy en el Victoria, la función en honor y homenaje al ilustre maestro y compositor Amadeo Vives, organizado por "El Hogar Gallego", en el tercer aniversario de su fundación, con el concurso de importantes sociedades de la colectividad gallega y con motivo de la primera representación de la admirable obra del ya citado maestro "Maruxa".

Con "Maruxa", que lleva el reparto que sigue, se presentará el primer bajo Redondo del Castillo:

Maruxa: Sta. Juana Bizai.
Rosa: Sra. Matilde Martín.
Eulalia: Sra. N. N.
Pablo: Sr. Ignacio Ibarra.
Antonio: Sr. Jorge Ponce.
Bufo: Sr. V. Redondo del Castillo.
Un zagal: Sr. N. Campos.

A continuación se desarrollará el siguiente programa:

2o.—Sinfonía, "Rapsodia Gallega", de Paz Hermo.

3o.—Ofrecimiento del homenaje a cargo del periodista gallego don Manuel Lustres Rivas, y entrega al eximio maestro Vives, en nombre de la colectividad gallega, del pergamino firmado al efecto.

4o.—"Axúdate", diálogo gallego, de Charlón y Hermida, por los señores G. Vázquez y J. del Río.

5o.—"O cantar d'o que s'alexa", poesía de Cabanillas, recitada por el Sr. E. Estévez.

6o.—"Lonxe d'a terriña", de Montes, por la masa coral del "Hogar Gallego", que dirige el maestro señor E. Paz Hermo.

7o.—"Terriña", de Paz Hermo, y "A nenita", de Lens, cantadas por la distinguida artista gallega, primera tiple de la compañía Vives, Sta. Mary Isaura Villaoz.

8o.—"Alborada", de Veiga, por el orfeón del "Hogar Gallego".

9o.—"A la las", de Paz Hermo, cantados por la Sta. Mary Isaura y la masa coral del "Hogar Gallego".

Por excepción, "Doña Francisquita" ha sido retirada del cartel, para dar lugar al homenaje en cuestión, reponiéndose mañana en matinée y en la nocturna.

Sainati estrena hoy

Alfredo Sainati, que en la Opera está luchando denodadamente para obtener el favor del público, dará a conocer hoy otra de las novedades que llevaba en cartera: "T. S. F.", drama en un acto de Américo Manzini.

La obra que se desarrolla en la cabina telegráfica de un vapor, en la época actual, lleva el reparto que sigue:

Lady Haud Hegwart: Isabella Riva.
Jak Word, telegrafista: Guido Riva.
Un apprendista: Carlo V. Duse.
Il capitano Boyd: Gentile Miotti.
George Carpentiere: Adriano Zino.
Un marinario: Edgar Biraghi.

"J. S. F." se hará en vermouth y en segunda de la noche.

Completan el cartel "Il segnale bleu" y "Se... lio si dicesse".

El teatro en el interior

En La Plata: En el teatro Argentino de esta ciudad debutará hoy la compañía rusa de ballets, pantomimas, guignol, danzas, etc., que dirige el doctor Duvan Torzoff.

El programa a desarrollarse consta de los siguientes números: Porcelanas de Sevres, Los alegres músicos, Los tres tambores, Gavotta, Los húsares negros, Los soldados de madera, Juguetes rusos. El organillo, Eschastuschky, Serenata galante, Solo de balalika y En casa de tziganos.

En Bahía Blanca: Don Ricardo Calvo, el gran actor español, llegó a esta ciudad procedente de La Plata, a fin de debutar en el teatro Municipal y de ofrecer al respetable bahiense, las principales obras de su repertorio.

Después del corto número de funciones que dará en esta población, se trasladará a Rosario, de ésta a Montevideo y de ésta volverá a Buenos Aires para desarrollar una temporada en el Victoria.

En Santa Fe: En esta ciudad se presentó el actor José Casamayor con su disciplinado elenco, procedente de Tucumán.

Sirvióle de debut la pieza de Hennequin y Coolas, titulada "La campana de alarma.

"Castillos y leones" se sigue ensayando

Siguen muy adelantados los ensayos de "Castillo y leones", la pieza en verso de Lobo, que ha de estrenarse el 24.

Los trajes de época, se han mandado hacer ya, y se atienen en un todo a la verdad histórica. Esto permitirá presentar la obra con toda la propiedad requerida.

"Castillos y leones" podrá estrenarse en virtud de lo bien ensayada que está, pero quiere hacerse que su estreno coincida con las fiestas patrias, sosteniéndose entretanto el cartel con "reestrenos" de las obras más exitosas del repertorio de Angelina Pagano.

"Castillos y leones", según nos informan, es una pieza hermosa — desde el punto de vista del verso y esto es lo interesante — permitirá a Angelina Pagano hacer una de sus excelentes creaciones.

Mientras y hasta el lunes irá la "Farsa cruel" en el cartel de la noche.

Sanjuán estrena hoy

Habiendo "La dichosa honradez", de Arniches, cumplido satisfactoriamente su misión en el cartel del Mayo, la compañía que ocupa este teatro renovará esta noche aquél, llevando al mismo la versión española del vodevil en 3 actos de Praxy, Pabiel y Sonal, "Una mujer, por favor".

Esta novedad de la segunda doble de hoy, irá con este reparto:

Odette, Elvira Anglada; Melania, Teresa Costa; Elena, Vivina Blasco; Leda, Francisca Salvador; Germana, Matilde Toscano; Amelia, Blanca Menéndez; Toupin Langeais, Julio Sanjuán; Huberto, Antonio de Zarauz; Simonin, Arturo Navarro; Morangis, Miguel Santibáñez; Vertillac, Enrique Senisterra; Gedeón, Francisco Renard; Bourdon, Eugenio Menén-

Reposición en el Liceo

En la función de esta noche la compañía Arata, volverá a llevar a escena la pieza de Doblas y Weisbach, "Los genoveses somos así", ya que la "pochade" de Sargenti "El mayor Sigilo" que se venía representando allí desde hace unos días, dió por terminada anoche su misión en el cartel del nombrado teatro.

Conciertos en el Smart

Mañana por la tarde, se realizará en el Teatro Smart, el primero de los conciertos de piano que ofrecerán allí los eximios pianistas alemanes Friedel y Hans Hermanns.

Para este primer concierto que anunciamos, se ha preparado este programa:

1.—Brahms I., Variaciones sobre un tema de Haydn, 2 pianos, 4 manos.

2.—Chopin F. Preludios, op. 28 N.o 20, 1, 23, 17, 10, 11. Estudios, la bemol mayor, mi menor; Nocturno en sol mayor, Bolero; Andante spianato; Polonesa, op. 22.

3.—Rachmaninoff, S. Fantasía, op. 5. a) Barcarola; b) La noche... El amor; c) Las lágrimas; d) Páques, 2 pianos, 4 manos.

Festival de beneficencia en el Sarrasani

La función nocturna del viernes está auspiciada por la comisión de distinguidas damas que sostiene las Cantinas Maternales. Innecesario advertir que la gestión de las señores, eficazmente apoyada por el interés con que el público asiste a los espectáculos de Sarrasani, ha logrado colocar ya la casi totalidad de las localidades.

La representación de esa noche tendrá el carácter de función de gala, y en ella se representarán por vez primera algunos números que han de llamar notablemente la atención.

También para la próxima matinée, que se ha de realizar el jueves, a las 16, se ha preparado un programa interesnte, con numerosas novedades y atracciones.

Como se ve, el buen éxito no ciega a los elementos de Sarrasani y por lo menos quieren dejar contento a todo el mundo.

Anoche en el Avenida

Principales intérpretes de "La razón de la locura' estrenada ayer en el Avenida

Dió a conocer anoche la compañía Borrás, ante una sala regularmente concurrida, la obra grandguiñolesca de Muñoz Seca "La razón de la locura", que fué escuchada con cierto interés por el público, que no llegó sin embargo, a emocionarse en ningún momento, ni aún en ese final en el que un loco, sugestionado por las indicaciones de otro hermano de insanía, va, y con un cuchillo, mata, equivocadamente, al hombre que diera lugar a que el crimen por celos, fuera maquinado por el esposo de la infiel y en contra de ésta.

Después de ver "La razón de la locura", hemos resuelto seguir reconociendo únicamente en Muñoz Seca, su talento festivo.

La facilidad estupenda que tiene el autor festejado, para hacer obras de una gracia como la de "El rayo" parece ser la causa que le impida ponerse en tono trágico o simplemente serio.

Hay sí, en la pieza vista anoche, como en aquella otra suya — también "seria" — "La cartera del muerto", estrenada hace dos años en el Victoria, momentos de lucidez dramática, — diremos — pero son demasiado escasos y fugaces esos momentos, para que puedan imprimir su carácter a toda la obra.

En la interpretación hecha anoche tuvo intervención destacada Borrás, que realizó su papel de Bernardo con mucho verdor e imprimiéndole un tonillo trágico-grotesco a su personaje, que dió en todo momento la sensación de una labor hecha a conciencia.

Irene Barroso, en el rol de María Teresa y Comes en el de Carlos, también cosecharon palmas.

Hoy, tarde y noche, se repetirá "La razón de la locura".

Arata ensaya

El eficaz actor del Liceo, está ensayando activamente, una comedia en 3 actos, original de Ricardo Hicken, cuyo título es "Se remata un marido".

Hicken, es uno de nuestros autores de obras cómicas que más triunfos lleva conquistados en nuestros escenarios. Bastará recordar las obras que estrenara con Casaux, para convenir en lo que dejamos dicho. Ultimamente, es cierto, su producción pareció haber perdido parte de aquella eficacia cómica de los tiempos de "El profesor Müller", pero puede esperarse que esta vez haya llegado la expresada reacción y tengamos así oportunidad de ser renovados por Arata, aquellas festejadas creaciones que hiciera Casaux en los trabajos aplaudidos del autor de "Maridos caseros". "Se remata un marido" no ha de tardar en ser llevada a escena.

"Una ofensiva"

Tal es la que lleva hoy al cartel de Ratti en el Sarmiento, la pieza de O. R. Beltrán "El Japonesito", estrenada allí hace dos noche. En efecto, la referida producción, es la que al final César renuncia a la vida, por no sufrir la misma afrenta que sospechaba Otello y que ni sospechan muchos que no son "moros", ocupará desde hoy tres secciones en el Sarmiento. En segunda de la noche seguirá sumando represeentaciones, la pieza de Traversa "Un autor en busca de seis personajes".

"El primo de mi mujer"

Este es el título de la pieza que estrenará la compañía Ratti en el Sarmiento dentro de breve tiempo. Se trata de una "pochade" en dos cuadros que firman E. Peralta y N. Riccio. En cuanto las exigencias del cartel lo requieran, el estreno tendrá lugar.

"Alfilerazos"

Don Enrique Borrás, el eficaz actor español que hoy ha de darnos a conocer una novedad, ha puesto en ensayo las escenas de la última comedia de Benavente, titulada "Alfilerazos", cuyos originales acaban de llegarle por el último correo.

Según informes, esta obra no desmiente en nada los antecedentes del teatro benaventino, esperando la empresa obtener un significativo éxito.

"Alfilerazos" será la primera novedad a ofrecerse de las tres que se propone presentar en lo que le queda de la temporada.

Los estrenos de mañana

El de mañana será uno de los días más difíciles desde el punto de vista de los estrenos. En efecto, numerosas salas cambiarán las carteleras, a fin de estar bien equipados para las próximas fiestas mayas.

He aquí las salas en las que se ofrecerán novedades:

Apolo. — Simari tentará nuevamente la suerte estrenando "El divorcio de Chichilo", de Montiel y Talar, en la que se ha procurado mantener las líneas psicológicas de los personajes de "El casamiento de Chichilo".

Nacional. — Carca ha elegido "Instituto Prupadonr", de Carlos Ossorio, para que debute Olinda Bozán; el popular empresario confía mucho en esta nueva producción, especialmente si se tiene en cuenta que la Bozán tiene un buen papel.

Maipo. — En los dominios de De Alessi-Morganti, se volverá a estrenar mañana; esta vez le ha tocado a una pieza de Ballestero y Beltrán, titulada "Los caballeros del caño".

Odeón. — Camila Quiroga, la buena intérprete de esta aristocrática sala, estrenará la pieza en tres actos de Paul Géroldy, titulada "Aimer" y vertida al castellano por Joaquín de Vedia, con el título de "Amor" y cuya trama desarrollan tres personajes.

Buenos Aires. — Muiño-Alippi estrenará un sainete en un acto y tres cuadros, de Contursi y Suero, titulado "Garodito".

Como se ve, estrenos no faltan, lo único que es menester ahora es que la calidad esté en razón directa con la cantidad.

Irene Rich, que con Monte Blue, desempeñan los dos principales roles de "El hombre de dos caras"

"El inmortal genovés"

Por lo visto, los autores cómicos del día han tomado al genial marino que nos descubriera hace cinco siglos, para motivo de sus obras reideras.

En el Argentino tenemos a Parra haciendo el Cristóbal Colón, en la obra homónima que ha vertido del francés; ahora en el Mayo ensayan otra pieza cómica original de Abati y De Lucio, titúlase "El inmortal genovés". Por lo que se ve, que no es ni la inmortalidad de los grandes genios de la humanidad, lo que vaya a tentar detener la abundante vena festiva de los escritores cómicos de hoy.

Esto, en el caso de que el inmortal "genoise" de que trate Abati en su pieza, sea verdaderamente el de las tres carabelas.

Aída Arce, que hace poco inició una buena temporada por el interior

En el Casino

Un año hace en estos días que París, la ciudad de la alegría, valo decir de la canción y la danza tuvo el espectáculo nunca visto de un sensacional match de elegancia y resistencia entre dos frescos bailarines y no hay para qué decir que al Bal Tabarín, escenario de la lucha, se agolparon los parisienses y los extranjeros como a un desfile militar. Vencedor de eso sensacional match resultó Víctor Roberty, prestigioso danzarín que bailó la friolera de 52 horas consecutivas agotando seis orquestas y dejando a su rival poco menos que knock-out. Bueno; desde anoche Mr. Roberty, secundado por su habitual compañera Nita Roberty actúa en el Casino y después de varios bailes se explica el éxito alcanzado antes y durante ese match Los Roberty, ya en las danzas modernas de salón, como en las características y algunas de fantasía, que realmente lo son, evidencian que el arte de la danza no tiene secretos para ellos. Agréguese que completan su espectáculo con música escogida, grata al oído y que se presentan ataviados con verdadero buen gusto y se tendrá un espectáculo nada vulgar. En la misma sala tuvo su debuto con buena acogida la princesa Eugenia Andreewa, que además de su bella voz, tiene el buen tino de seleccionar su repertorio y así se la oye con gusto y se la ve con deleite.

En el Hippodrome

Hoy y el sábado habrá en el circo Frank Brown, las acostumbradas matinées infantiles, que han de resultar del completo agrado de la bulliciosa concurrencia a que están dedicadas, pues los programas que se ofrecerán son bien seleccionados, figurando en ellos los diversos números llegados recientemente de Europa.

Cinematografía

La personalidad de Malcolm McGregor

Si hay un hombre en el mundo que ha deseado con toda vehemencia ser actor de cine, ese es ciertamente Malcolm McGregor. Tenía él todo lo que un ser humano puede desear: juventud, belleza, fortuna amor, y sin embargo no estaba satisfecho, dentro de su corazón cosquilleaba siempre una vieja ambición suya, quería ser actor. Y así fué como una vez egresado de Yale se propuso realizar su sueño dorado. Al principio creyó que teniendo dinero sería la cosa más fácil, pero bien pronto se convenció de que no todo era torta y pan pintado y que en realidad eso de llegar a ser actor de cinematógrafo tiene sus bemoles. Pero empecinado como estaba a cada nuevo fracaso en sus tentativas, demostraba un mayor entusiasmo por seguir adelante. Pero un día el destino lo colocó frente a un hombre cuyo talento para descubrir astros masculinos es proverbial y no tardó mucho tiempa en figurar en el elenco de la compañía que dirijía. Aquél hombre era Rex Ingram.

Así apareció en diversas películas desempeñando roles secundarios seguido de cerca en sus progresos interpretativos por la mirada de águila del gran Director hasta que llegó el día en que aquél lo llamó para darle un rol en una de sus grandes producciones; fué el del simpático Teniente Fritz von Tarlenheib en "El Prisionero de Zenda" y Malcolm Mc Gregor supo destacarse a tal punto que nadie olvidó su interpretación y más que nada, indudablemente, su personalidad tan vigorosa y tan simpática. Al studio de la Metro comenzaron a llegar cartas a montones pidiendo películas interpretadas por el joven McGregor y fué entonces cuando él supo que es la popularidad. Su contento no tuvo límite al darse cuenta de que realmente había hecho algo meritorio de que por fin era "un actor".

Ya encaminado por la senda del éxito, filmó varias producciones actuando como leading-man de conocidas actrices, porque a pesar que su nombre si ya pronunciado por millares de labios, aún no ha sido elevado a la categoría de estrella, cosa que desde luego no va a tardar en suceder.

Su manera de actuar ante el lente tiene un sello tan personal que es precisamente eso lo que lo a hecho triunfar, destacándose en forma notable entre un conjunto de artistas tan buenos como Lewis Stone, Bárbara La Marr, Alice Terry y Ramón Novarro.

Entre los datos personales que pude reunir de Malcolm McGregor, hay uno muy importante para el público femenino que lo admira; el arrogante joven de tan varonil apostura, es casado y orgullosísimo padre de una niñita lindísima. Es un gran nadador y atleta; adora los sports y puede decirse que los practica todos. A su hijita que solo cuenta cinco años le ha enseñado a nadar y la pequeña nada a las mil maravillas, con gran contento de su papá.

McGregor vive en un hermoso cottage en Pasadena, pintoresco y bello lugar cerca de Los Angeles, en donde tiene sus regias mansiones la mayoría de los millonarios. No hace mucho Mrs. Mc Gregor dió una pequeña fiesta en honor de su hijita y a mí me cupo la suerte de ser tía precisamente de una de las amiguitas de la festejada y fuí acompándola. Así pude contemplar de cerca uno de los matrimonios más felices que he conocido. Me fué posible hablar en algunos momentos con McGregor y los aproveché para hacerle algunas preguntas a las cuales él respondió con la gentileza que le caracteriza.

—¿Está Vd. satisfecho de su labor en la pantalla? — fué la primera que le hice.

—No, de ninguna manera — dijo con convicción — espero a ser un buen artista y se muy bien qe todavía me falta mucho pars llegar a serlo. Pero tengo una gran ambición y creo que lo lograré. Por lo pronto, mi familia se reía cuando yo le anunciaba pomposamente que sería artista y ya Vd. ve que conseguí serlo. Así exactamente me he propuesto avanzar en mi trabajo hasta llegar a hacer algo que valga la pena.

—¿Qué dice usted del público?

—Yo no puedo sino estarle muy agradecido, pues conmigo ha sido gentilísimo y me ha alentado en tal forma que me siento lleno de entusiasmo para proseguir la carrera que he elegido.

Hablando con Malcolm McGregor uno siente aun con mayor intensidad la fascinación que se desprende de su tan interesante y viril personalidad. Su aspecto físico predispone de inmediato a su favor. Es alto, esbelto, de cabello obscuro y ojos claros, con una hermosísima dentadura que luce continuamente, pues su gran sonrisa franca ilumina a menudo su rostro de líneas regulares. Unese a esta, un espíritu sutil, observador, un carácter alegre, vivaz y una conversación agradabilísima de hombre culto y se tendrá el retrato completo de lo que es Malcolm McGregor.

Por el momento él es un "leading-man" de los que más alto se cotizan en Hollywood y creo no equivocarme al anunciar que muy pronto será uno de los astros de primera magnitud. El por otra parte, merece serlo.

"LA EPOCA"

CINEMATOGRAFOS

GRAND SPLENDID THEATRE. — Santa Fe 1860. — Hoy, tarde ynoche, estrenos: El circo antidiluviano y Carlos el remachador (5o. y 6o. episodio): 5o. capítulo de Sangre de luchador o Completamente groggy; La corona de Juanito; Hágame el favor: Cachito: Calumniada.

PALACE THEATRE — Corrientes 757. —Hoy, tarde y noche: Calumniada; Cachito, por el pequeño artista Jackie Coogan; Calumniada, y la llegada de la nave Italia. Dos orquestas: clásica y americana "Palace".

CRYSTAL PALACE — Corrientes 1559. —Hoy: La mano del pulpo, El niño descalzo, ¿Debe un marido perdonar?

REAL CINE — Esmeralda 429. — Hoy: Protesto, Reverendo Karadura,, por Carlitos; El tigre blanco; El rescate de la felicidad, por Palmieri.

EMPIRE THEATRE — Corrientes y Maipú. — El cine de moda. — Hoy, a las 17.30: gran éxito de la troupe Fiorello-Randall en sus nuevos skech y canciones: S'Aimer, La Javi-Yavá, Get me Goint y Los coros rusos.

Film: Labios y dólares, Cabalga por tu vida, estrenos.

CAPITOL THEATRE — Santa Fe 1848. —Hoy, a las 21.45, gran acontecimiento: La carreta, la obra más monumental realizada por el cinematógrafo. Reproduce la conquista del desierto americano con toda la verdad y la vida y la grandeza de la epopeya.

SAN MARTIN — Esmeralda 265. — Hoy, tarde y noche: Reportajes vivos, La ruleta del amor, El parisino, doble especial del imponderable film Koenigsmark, el harta hoy no superado.

SELECT — Suipacha 472. — — Hoy, cómicas, Protesto, El vicio del dinero, Calumniada.

SELECT LAVALLE — Lavalle 921. — Hoy estrenos: ¿Debe un marido perdonar?, El rescate de la felicidad, Protesto, sección comica.

GENERAL BELGRANO — Cabildo 2185. —Hoy, tarde y noche: La tragedia del Koroso, La inmigrante siria, La casa es húmeda, Dinero, y otars.

ELECTRIC PALACE — Lavalle 836. — Hoy: El repique de media noche, La hija del huracán, Buscando el peligro.

TEATRO PRINCESA — Suipacha 460. — Hoy, en cine continuado desde las 11: estrenos: Trabajo perdido, Buscando el peligro, Noticiario Universal, Bajo falsa identidad, y otras muy notables.

GAUMONT THEATRE — Rivadavia 1635. —Selecta orquesta dirigida por el eximio violinista R. Bolognini.—Notables estrenos: El corsario, Kean el comediante y secciones comicas.

SOLEIL PALACE — Corrientes 3150. — Notable programa cinematográfico con grandes estrenos.

PETIT SPLENDID — Libertad 976. — —Hoy, tarde y noche: secciones especiales para niños; Cachito, por el pequeño Coogan; La sensación de París.

SELECT BUEN ORDEN — Bernardo de Irigoyen 1521. — Todas las tardes de 17 a 20: conciertos por las 2 orquestas típica-criolla y American jazz-band. — Estrenos: Sherlock Holmes, El grillo en el hogar, En las garras del veneno.

CINE CATALUÑA—Corrientes 2046-52. —Hoy: La mano del pulpo, Los salteadores de pesquerías, El niño descalzo.

CINE ELITE — Cabildo 3241. — Hoy: La fe de los valientes, La palmera susurrante.

THE AMERICAN PALACE — Córdoba y Callao. — Hoy, tarde y noche estrenos: Una mujer de París, Juez y parte, El hombre zorro.

IMPERIAL CINE — Cangallo 771. — Hoy, notable programa variado.

MIGNON PALACE — Juramento 2433. —Hoy, estreno: Loca fortuna; A las 3 de la mañana, estreno: La muerte cansada.

ESLAVA — Suipacha 686. — U. T. Libertad 0889. — Espectáculos altamente morales y especiales para familias.

CINE COLON DE FLORES — Nazca 126. — Diariamente estrenos. Variado y selecto programa cinematográfico.

CINE MODERNO — Hoy, tarde y noche: Variado programa, todos los días estrenos.

TALLER DE GRABADOS
ALEJ. H. BARÉS
BUENOS AIRES
686 - BmÉ. MITRE - 686

"Cabalga por tu vida" por Hoot Gibson

Bud Watkins es un valiente muchacho del Oetse, dueño de un pequeño rancho. El poco cuidado que el joven presta a sus intereses van haciendo perder a su rancho la prosperidad que tenía anteriormente.

No es raro que Bud preste poca atención a sus intereses, pues está completamente enamorado de Betsy Burke, la hija del comisario del lugar, una muchacha bellísima y que adora el heroísmo. Entre los numerosos candidatos a la mano de la niña, Bud es el que tiene mejores probabilidades, pues que la joven recuerda con admiración la valentía del muchacho cuando la salvó del asalto que se llevó a cabo contra una diligencia en que viajaba.

Sin embargo, la joven sufre al ver que Bud no cuida sus intereses, y para hacerlo reaccionar, le manifiesta que está comprometida con otro hombre.

Al enterarse de esto Bud sufre una gran pena y se dirige a un salón de juego, donde comienza a jugar en compañía de unos bandidos que le ganan todo el dinero y su rancho.

Aquella misma noche cuando Bud se halla con Plug Hanks comentando la detención del bandido apodado "El Niño de Cocopah", aparece éste apuntando con un revólver. Misteriosamente el bandido cae muerto y Bud aprovecha esta oportunidad, y poniéndose las ropas que pertenecieron al "Niño", va hacia la casa de Betsy a la que encuentra luchando contra un individuo apodado "El caballero Jaime", a qien hace fuego sin herirlo. Se traban entonces en una lucha feroz de la que sale vencedor Bud, consiguiendo de este modo el amor de la bella Betsy.

Notas del cine

Un distinguido jurisconsulto de Ontario (Canadá), ha notificado a la bella actriz Mary Astor, que un admirador de su labor cinematográfica, recientemente fallecido, ha dejado en su testamento una cláusula por la cual lega a la artista algunas propiedades rústicas.

La hermosa "estrella" Alice Terry, esposa del célebre director Rex Ingram, aseguró un día con el candor de una colegiala, que ella sufría mucho cuando para la cámara tenía que abordar alguna escena de amor, ante su esposo.

Se asegura que Mary Miles Minter contraerá enlace con Raymond B. Mixsell, médico de Pasadena.

En Hollywood corren insistentes rumores de que Norma Talmadge piensa abandonar el cine.

Para secundar a Valentino en su próximo film "Monsieur Beaucaire" la Paramount ha reunido un conjunto excelente. Figuran: Bebé Daniels, Lois Wilson, Hellen Cadwick, Lowell Sermann, Jhon Davidson, Oswald Yorke y Paulette Duval.

La belleza fastuosa y serena de Alma Rubens (que actualmente labora bajo el megáfono de Fitzmaurice en el "Estudios Unidos"), no es el sólo mérito de su persona; en Hollywood goza de la fama de ser una de las principales benefactoras de hospitales y asilos. Gusta especialmente de socorrer a los ciegos

Jack Hoxie dijo después de meditar mucho, rascándose detras de la oreja, al preguntarle por sus autores favoritos:

"Me gustan solamente aquellos que tratan de vaqueros; no sé, ni quiero saber cómo se llaman. Los que no habían "de eso" no los leo."

Cleo Madison, aparte de su labor como artista de cine, desempeña cátedra de aritmética en una de las principales academias de esta localidad.

Ben Alexander reparte entre los niños huérfanos, todos los juguetes, que son muchos, que a él le regalan sus admiradores. Los orfanatorios locales le consideran como uno de sus más espléndidos benefactores.

Bajo el sello de la Associated Exhibitors", rama de la "Pathé N. Y.", se anuncia la reaparición de Madge Kenedy, la deliciosa actriz que descubriera Samuel Goldwyn. El primer film se titula "Three miles out", actuando secundada por Harrison Ford.

V. T.

Jacqueline Logan, una de las principales actrices que con Lon Chaney actúan en "La fórmula Voronoff", producción Goldwyn, que estrenará la New York Film en su programa Splendid